

Flandres, Hainaut, Empire, Italie (Naples, Gênes)

Domaines actuels : Anvaing (Belgique, château des comtes de Lannoy érigé en 1561), Lannoy (59) et Héberviller (54, F) et Sluys (NL). Le château de Lannoy date de 1452, les fortifications de la ville de 1456.

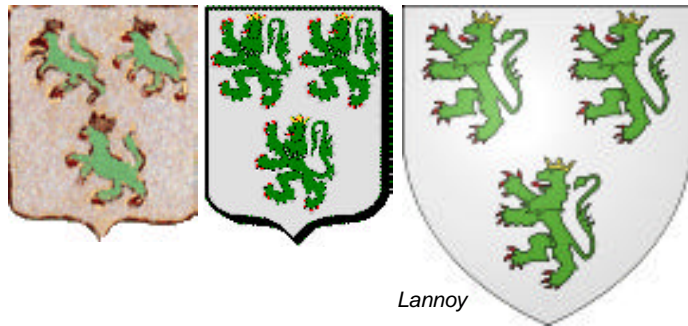

Lannoy

Famille & Seigneurs de LANNOY

Armes : «D'argent à trois lions de sinople, armés, lampassés et couronnés d'or» (Lannoy) (parfois lampassé de gueules) «les précédentes ... à la bordure engrêlée de même (gueules)» (Hugues de Lannoy) «les précédentes ...au lambel de 3 pendants d'azur ou ... brisé en abîme d'un écusson burelé d'argent et d'azur de 10 pièces (Molembaix)» (Gilbert de Lannoy ; les dernières : Bauduin de Lannoy «Le Bègue»)

Devises : « Pour le salut de l'âme »
«Vostre plaisir !» (Gilbert de Lannoy)
«Bonnes nouvelles !» (Bauduin de Lannoy «Le Bègue»)

Cri : « Bonnes nouvelles !» (Bauduin III de Lannoy)

Cimier : heaume couronné d'or, ayant pour cimier une tête et col de licorne d'argent, accornée et crêtée d'or (ou aux crins et barbe d'or) ; lambrequins d'argent ou encore d'argent et de sinople (Jean III).

Barbançon porte des armes proches :
«D'argent engrêlé d'azur à trois lions de gueules»

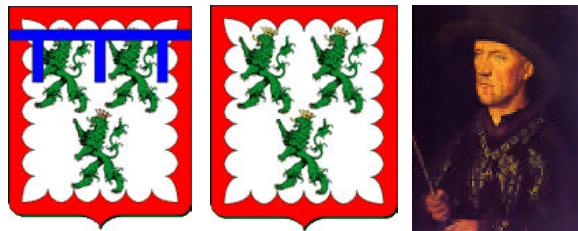

Gilbert de Lannoy
° 1386 + 1462
(brisure des cadets)

Hugues de Lannoy
° 1384 + 1456
(brisure des cadets)

Baudouin de Lannoy



Lannoy, seigneur de Santes

Lannoy, seigneur de Molembaix

Lannoy, Grandes Armes

Les Lannoy comptent 15 chevaliers de la Toison d'Or (3 Lannoy dans la 1^o promotion de 24 chevaliers désignés en 1430) ... et probablement pas un descendant prestigieux en la personne de Franklin Delano Roosevelt, Président des USA.

Armes (scel propre, ou scel aux causes de l'échevinage) concédées à la **cité de Lannoy** par le duc de Bourgogne le 01/09/1459 :
«D'argent à trois têtes de chiens clabauds de sable»
Devise : «Sigilum ad causas urbis lanoiensis»



Sources complémentaires :

Héraldique & Généalogie (dont alliances Monchy, Nédonchel), «Nobiliaire des Pays-Bas et du comté de Bourgogne 1775» (notice 1526, pp 109-132, Google books), Dictionnaire de la Noblesse (F. A. Aubert de La Chesnaye-Desbois, éd. 1775, Héraldique & Généalogie), Généalogie Wailly (Généanet), Contribution d'Alain-Gérard Dhullu à propos des alliances de Haynin, Contributions de Wiktor Losenko, Montres inédites de Gens d'armes bretons (Revue Historique de l'Ouest, documents, 1855-1887), «La Bourgeoisie à Lille au Moyen-Âge» par le Dr Feuchère Annales 1949, Contribution de George English («L'Histoire et les ancêtres de la famille de Philip Delano») 06/2012, Contribution de Hughes de Jouffroy Gonsans (01/2014) à propos de la branche de Folleville

© 2005 Etienne Pattou
Dernière mise à jour : 05/01/2014
sur <http://racineshistoire.free.fr/LGN>

LANNOY

Origines

? Béatrix de Lannoy + 10/1233

ép. **Hugues III Tyrel de Poix**, vicomte d'Equennes, châtelain de Lignières et de Quévauvillers, seigneur de Bergicourt, Epléssier, Famechon, Frémontiers, Croixrault et Namps
(cité 1237 vente de prés à la Reine-Mère Blanche de Castille nommant son épouse (sa 2^{nde} femme ?) Gille(tte))

Autres mentions de la famille de Lys avant sa fusion avec celle de Lannoy :

Pierre de Lys (1219)
Hue et ses fils **Hue** et **Bernard de Lys** (1231, 1239)
Bernard de Lys et sa femme **Mathilde** (1248)
Bernard de Lys père de Jehan (1248)
Antoine et **Guillaume de Lys**, frères (1288)

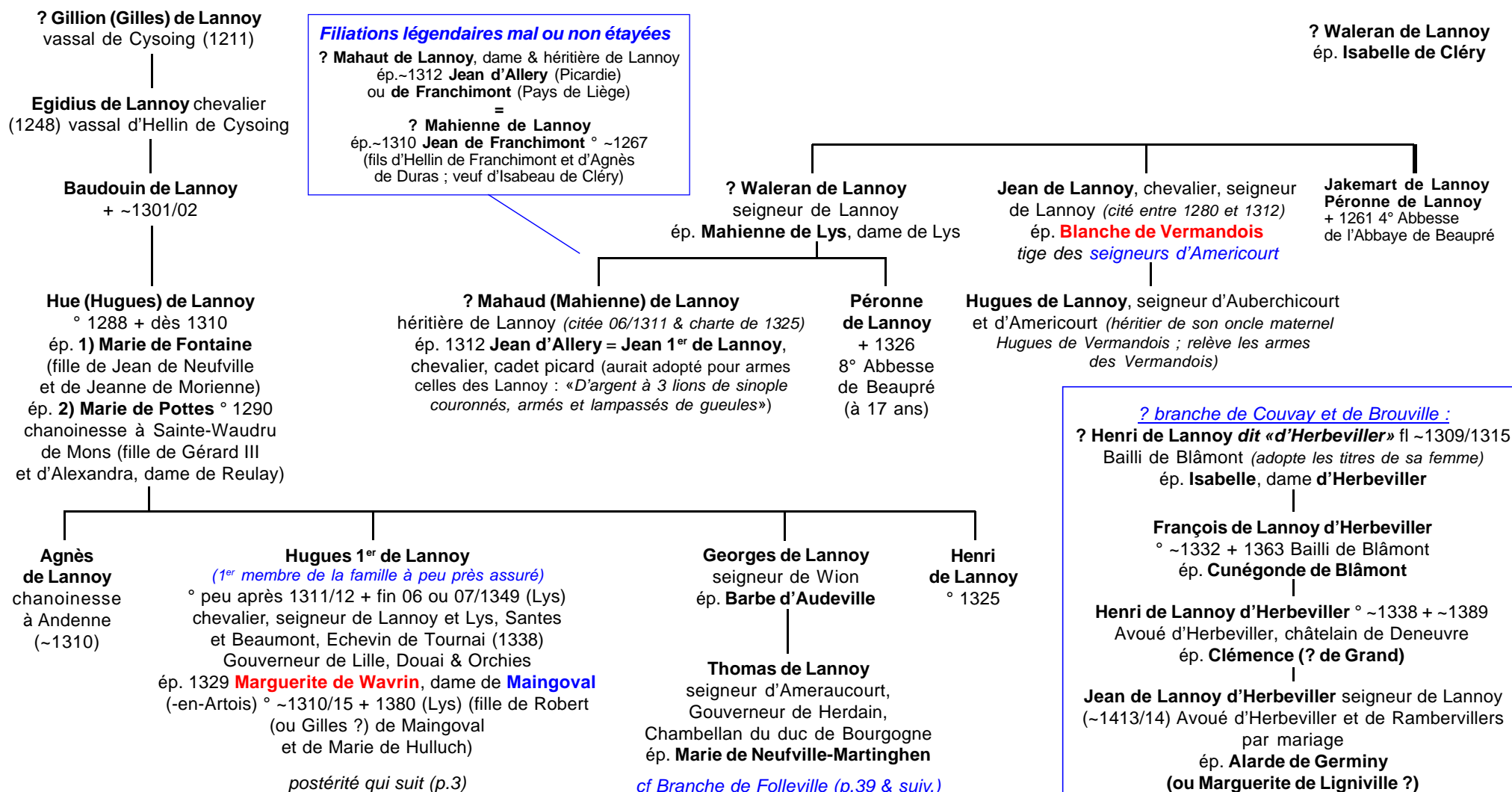

LANNOY

Origines

> cf thèse Wailly
p.33

2

Hugues 1^{er} de Lannoy
et **Marguerite de Wavrin**

Robert de Lannoy
+ 08/06/1405 seigneur
de Lannoy, Maingoval et Lys
(teste 26/05/1400 en faveur
de ses frères & de ses neveux)
ép. 1353 **Béatrix de Calonne**,
dame de Calonne

sans postérité légitime

2 bâtards :

**Huart et Ponthus,
Bâtards de Lannoy**

Hugues II de Lannoy ° ~1335 ? + 09/11/1410
seigneur de Lannoy, Maingoval, Lys (1373)
(succède à son frère)(fonde l'église de Lys)
ép. ~1360/65 **Marie de Berlaymont**
(fille de Fastre de Berlaymont
et d'Alix d'Antoing)

Jean II de Lannoy «Le Ramager»
° ~1384 (ou 1365 ?) +X 24/10/1415 (Azincourt)
seigneur de Lannoy, Maingoval et Lys,
conseiller & Chambellan du duc Jean
de Bourgogne, Gouverneur de Lille (1410)
ép. **Jeanne de Croÿ** ° ~1392 (Tour-sur-Marne)
+ ~1457 (fille de Jean 1^{er} de Croÿ
et de Marie de Craon ; ép. 2)
Jean (ou Jacques) de Sombresse

postérité qui suit (p.4)

Gérard de Lannoy
+ jeune

**Jeanne
de
Lannoy**
+ jeune

**Jean, Bâtard
de Lannoy**, écuyer
**Baudouin dit
«Baudechon»
Bâtard de Lannoy**
prisonnier à la bataille
de Basweiller (libéré
contre rançon
de 184 moutons :
ovins ou pièces d'or ?)

Guillebert (Gilbert) 1^{er} de Lannoy + 1406
seigneur de Beaumont et de Santes
ép. 1408 **Catherine Gobiert de Corbon**,
dite «de Saint-Aubin», dame de **Molembaix
(ou Molembais)**, Saint-Aubin et Hérizy + 1433
(fille de Gobert ou Jean, seigneur de Molembaix,
et de Marguerite de Saint-Aubin)
X) liaison avec Catherine du Bus

postérité qui suit (p.10)

branche de Santes et Molembaix

*Cet Antoine de Lannoy est peut-être l'objet
d'une confusion avec un autre Antoine, seigneur de La Motterie
(cf. p.13). Une filiation étudiée et publiée par le Colonel de Lannoy
(données communiquées par Mme Nadine Powis
les 22 et 25/03/2007) semble attester cette hypothèse.
Le doute demeure et le problème reste ouvert...*

**Marguerite
de Lannoy**
ép. 1370 **Roger**,
seigneur
**du Val
en Warneton**,
chevalier

LANNOY

Branche aînée

3

Jean II de Lannoy « *Le Ramager* »
et **Jeanne de Croÿ**

Jean III de Lannoy ° 27/04/1410
+ 18/03/1492 chevalier (1430), seigneur de Lannoy,
Lys, Wattignies, Bossuit, Runnes et Sebourg,
Stadhouder (Gouverneur) de Hollande (1448)
& de Zélande, chevalier de la Toison d'Or (1451),
Gouverneur & Capitaine de Lille, Douai & Orchies,
Bailli Royal Capitaine d'Amiens, Chambellan
de l'Empereur Maximilien,
Ambassadeur en Angleterre
ép. 1) **Jeanne Tyrel de Poix**, dame de Brimeu
et de Saint-Messant (Saint-Maixent ?) + 25/06/1459
(fille de Louis de Poix, seigneur de Brimeu)
ép. 2) ~1460 **Jeanne de Ligne-Barbançon**
+ entre 18/03/1493 et 15/03/1494
(fille de Michel III de Ligne, baron de Barbançon,
et de Bonne (ou Ide) d'Abbeville)
liaison avec X) ?

postérité qui suit (p.6)

Antoine (Franchimont) de Lannoy ° ~1412 + 15/02/1465 (Valenciennes)
seigneur de Senzeilles, Maingoval et Lacron (ou Locron),
Chambellan du duc de Bourgogne, Prévôt (-le-Comte) de Valenciennes
(1457, 60, 62 et 67), 1^{er} Maître d'Hôtel de l'Empereur Maximilien 1^{er}
ép. 1) 1419 ? **Jeanne (alias Marie, Marguerite ?) de Ville**, dame
de Senzeilles ° ~1410 (fille de Quentin de Ville, chevalier,
seigneur d'Audregnies, Ywyr (Yvoir) et Rieulay,
et de Jeanne de Senzeilles, dame d'Erquelines)
liaison 2) Jeanne de Plouy alias Jeanne de Senzeilles
(Senzeilles près Namur) (fille de Jean 1^{er} de Senzeilles
et de Jeanne de Lalaing)

1) **Jean (Franchimont) III (ou IV)
de Lannoy** ° ~1438 + 1498
seigneur de Senzeilles, Maingoval,
Rieulay, Yvoir et Audregnies, Chambellan
du duc de Bourgogne, Prévôt-le-Comte
de Valenciennes (1491, 94)
ép. 1) ~1466 **Catherine de Neu(f)ville**
° ~1438 (*Armes de Neuville (-en-Ferrain) :*
«D'Or à 3 bandes de gueules»)
ép. 2) ~1480 **Philippotte de Lalaing**,
dame de Rieulay (fille de Simon
de Lalaing, seigneur de Santes)
X) liaison avec ?

postérité qui suit (p.7)

1) **Jeanne de Lannoy**
+ 1503
ép. 1) **Philippe Villain**, seigneur
de Welle et de L'Isle
ép. 2) **Philippe II de Poitiers**
+ avant 21/06/1503 chevalier,
seigneur d'Arcis, La Ferté
et Vadans, Chambellan du duc
de Bourgogne, capitaine
de 50 hommes d'armes,
Gouverneur d'Arras

? **Antoine de Lannoy**
bâtard de Maingoval

*branche
Lannoy de Frise*

**Jeanne
de Lannoy**
ép. **Christophe
Villain** + 1473
seigneur
de Huyssse, Borcht
et Zwindrecht

2) **Sidrac de Lannoy**
écuyer, Prévôt de Lille
ép. **Adrienne du Quesne**
*postérité probable
mais filiation non attestée
solidement (source principale :
Histoire de Loos par Henri
d'Hoossche, Loos, 1969)*

? 2) **Anne
de Lannoy**
ép. **Jean
de
Fourneau**

Epitaphe de Jean III de Lannoy

*« Je fus jadis au monde en grand'prospérité,
D'honneurs, de biens avois à très - large planté,
Car je fus serviteur du Duc Philippe-le-Bon ;
Ce bon seigneur me tint longtemps en sa maison,
Et l'un des chevaliers de l'ordre du toison,
Dont aux rois et aux princes fus pair et compagnons.*

*En Hollande et Zélande me fit son lieutenant,
Pareillement en frise où je le fus servant
Quinze ans ou environ ; puis me fis gourverneur
De Lille, Douai, Orchies, dont j'eus tant plus d'honneur ;
Puis me fis capitaine et aussi seneschal
De toute Gorrechom, office especial.*

*En plusieurs ambassades luy pleut moy envoyer,
Où grand honneur receus dont dieu dois mercier
Et assez tost après du vouloir et bon gré
De ce bon Duc, mon maître et seigneur redoubté,
Je fus bailly d'Amiens, de par le Roy commis.*

*Dudit Amiens aussi fus capitaine mis,
Et tout pareillement de Doullens et Cité.
Encore veut le Roy, par sa grande bonté, moy retenir à luy et à sa pension
A deux mille bons francs, par an, dont j'eus le don.*

*J'allay en Angleterre de par ces deux seigneurs ,
Tels pouvoir me donnèrent qu'oncques ne vis greigneurs ;
Carseul avois pouvoir de traiter pais finale
Entre les deux royaumes, par grâce speciale.
Le donjon de Lannoy et le chastel aussy,
Avecques la chapelle et ceste eglise icy
Je en mon temps faire, et la ville aisement,
Qui est privilege moult bien et grandement.*

La chapelle de Lys faire à mes despens.

*J'acquis Rume et Sebourg par estre diligens,
Le Château de la Marche, et ville de Forchies,
Le locon et Courcelles, dont j'eus plus seignories.*

*Deux fois fus marie', dont ma femme première
Fut dame de Brimeu, seule fille héritière.*

*Ensemble eusmes deux filles, dont l'une fut donné ;
Au seigneur de Gaesbecq auquel fut marié,
Et l'autre trespassa en assez josne eage.*

*Et ma second femme que j'eus en mariage
De ligne et Barbançon elle fille aisne
De huit enfants aussy fismes assemblée.*

*Et après par envie de fortune m'assaillit
Me cuidant tout détruire ; mais Dieu y pouveit,
Car par vraye vertu et dame vérité
Avec patience d'honneur fu suscité,
Et plus que par sa grâce fasce à mes nuisans pardons,
Et à chacun reduise à redevenir bon.*

*Après que j'eus vescu une bien longue espace
Laplaisir de mon Dieu, mon juge et créateur,
Fut de poy envoyer du monde la douleur ;
C'est la mon qui tous mord sans nulluy espargner.*

*Ainsy n'ay mes jours, sans plus pouvoir traigner,
En l'an Notre Seigneur mil avec quatre cens
Et quatre vingt et douze jours de mars.*

*Si prie à tous gens,
Chy lisans, qu'il leur plaise Dieu pour moy requérir,
Afin qu'à leur prières puisse à grâce venir.»*

LANNOY

Branche aînée

& Histoire et Généalogie de la Maison de Croÿ (Georges Martin)

4

Jean III de Lannoy
et 1) **Jeanne Tyrel de Poix**
et 2) **Jeanne de Ligne**
liaison avec X) ?

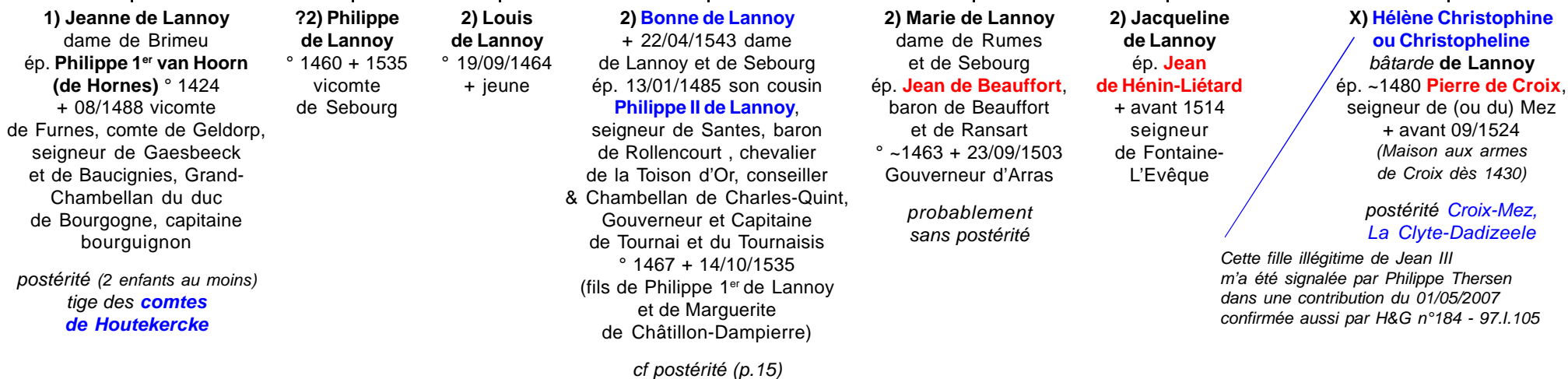

Une Lannoy, descendante de Jean III de Lannoy
par sa fille **Bonne de Lannoy**
et de Philippe 1^{er} par son fils **Philippe II de Lannoy**
(arrière-petite-fille de Jean II ° 1355)
épouse en 1551 Guillaume d'Orange «Le Taciturne»
(alias de Nassau) apporta Lannoy dans les possessions
de la Maison de Nassau (leur fils est Philippe Guillaume
de Nassau fl ~1610)
cf. p.15

LANNOY

Maingoval, Audregnies

Grand Armorial de La Toison d'Or

Armorial de Flandres

4

Jean IV « *Franchimont* » de Lannoy
et 1) Catherine de Neuville et 2) Philippotte de Lalaing
liaison avec ?

1) Jean IV (ou V) de Lannoy de Maingoval ° ~1460/66 + 1525
seigneur de Maingoval et Audregnies
ép. 1) **Marguerite de Flandres-Praët** ° ~1466 + 1490
ép. 2) **Philippine de Plaines** (fille de Thomas de Plaines, seigneur de Maligny ; veuve de Pierre 1^{er} de Bourbon, seigneur de Carency ° 1424 (Savigny) + 1481)
X) liaison avec Pasquette Le Leu (cf p.9)

2?) **Philippe de Lannoy**
seigneur du Jardin,
capitaine de la Garde
de l'Empereur
ép. ? **de Habart**

2?) ?
de Lannoy
*mariée
et établie
à Entremont
(Savoie)*

2) **Charles de Lannoy** ° ~1482 (Valenciennes)
+ 24/09/1527 (Gaeta, Italie) comte de Lannoy
(par diplôme impérial de Charles-Quint à Tolède
10/02/1526), La Roche-en-Ardenne et Asti (Ast ou Osti,
près Turin, (10/02/1526), seigneur de Molembaix
et de Senzeilles (Walcourt), 1^{er} Principe di Sulmona
e Ortonamare (20/02/1526, créé par Charles Quint),
Ambassadeur en France, Gouverneur de Tournai (1521),
Vice-Roi de Naples (1522-24), chevalier de la Toison d'Or
(140°, 1515/16), Capitaine des armées impériales,
vainqueur de Pavie (24/02/1525), signataire de la Paix
de Madrid (14/01/1526), membre du Conseil Privé
de Charles Quint, ami et favori de l'Empereur,
comte du Saint Empire, Grand-Bailli de Hainaut,
Gouverneur de Tournai (1525)
ép. 1509 **Françoise d'Entremont de Montbel**
+ après 1545 duchessa di Bojano, comtesse de Venafro,
baronne di Prata (*elle échange en 1532 Asti contre Nola*)
(fille de Jacques de Montbel, comte d'Entremont)

*postérité (6 enfants)
qui suit (p.17)*

1) **Antoine de Lannoy**,
seigneur
de Maingoval
sans alliance

1) **Jacques de Lannoy**

1) **Louis de Lannoy**
+ jeunes

1) **Clément de Lannoy**,
baron de praet
sans alliance

1) **Louise de Lannoy**
dame d'Audregnies
ép. **Louis de Revel**
(ou **Renel, Revol**),
seigneur de Revel,
Saint-Hilaire
et Audregnies

Gillette de Revel
ép. **Eustache de Fiennes**
chevalier, seigneur
d'Eulle, Esquerdes
et Heuchin
(près Fruges)
(veuf de Jeanne
de Sainte-Aldegonde)

2) **Philippine de Lannoy de Maingoval**
ép. 1) 24/11/1502
Jacques de Montbel
ép. 2) 12/1520
(Vérel) **Claude de Laurencin**,
seigneur
de Varennes

2) **Nicolas de Lannoy**
° 1505 + 1540 (La Haye)
seigneur de Maingoval
et Rieulay
ép. **Anne de Lalaing**,
dame de Bignicourt
° 1503 + 16/10/1569
(fille aînée d'Artus
de Lalaing, seigneur
de Bugnicourt, Hordain,
Villers, Fressin,
Aubrecicourt et Brébières,
et de Jeanne
de Habart, dame
de Noyelles-Vion)

*postérité
qui suit (p.8)*

2) **Claude (Claudine) de Lannoy**
° ~1484 dame de Maingoval
et de Noyelles-Lez-Annequin
ép. ~1506 **Antoine (Charles) du Bois de Fiennes** + 1548 chevalier, comte de Chaumont, vicomte de Fruges, baron d'Esne, seigneur d'Esquerdes, seigneur de Vermeilles, Grand-Louvetier d'Artois (fils de Jean de Fiennes et de Jeanne du Bois)
(ascendances Créquy, Poix et La Trémoille ; armes : «Echiqueté d'or & d'azur (Vermandois)»)

postérité dont :

Antoine du Bois
ép. **Baudouine Lyonnel**

Charles de Fiennes du Bois + 1607

Eustache du Bois
Guislain du Bois
Philippe du Bois
Jeanne du Bois
Marguerite du Bois

LANNOY

Grand Armorial
de La Toison d'Or
Armorial de Flandres

Maingoval,
Audregnies

7

Nicolas de Lannoy
et Anne de Lalaing

Bonne de Lannoy + 23/05/1624 (Avelin ?)
dame de Pretz, Maingoval (1561), Rieulay, Bugnicourt
et Hordain, Iwyr et Brebières, sénéchale d'Ostrevant
ép. 07/09/1554 (Utrecht ?) **Philippe de Sainte-Aldegonde**
+ 05/03/1574 (Utrecht, de blessures reçues au siège de Haarlem)
chevalier, seigneur d'Avelin, Noircarmes, Celles, Genech
et Wisques, chevalier de l'Ordre d'Alcantara, Général,
Conseiller d'Etat, Gouverneur de Valenciennes & Tournai,
Grand-Bailli de Hainaut (1566-1574), Chambellan de Charles
Quint, Commissaire de Flandres, Grand-Bailli de Saint-Omer
& de Cassel, Capitaine-Général en Artois (fils de Jean 1^{er}
de Sainte-Aldegonde et de Marie de Rubempré)

postérité **Sainte-Aldegonde**

Charles de Lannoy
° 1540 + 04/08/1561 (Madrid)
seigneur de Maingoval et Rieulay,
homme de la Bouche du Roi
d'Espagne

LANNOY

Maingoval,
Audregnies

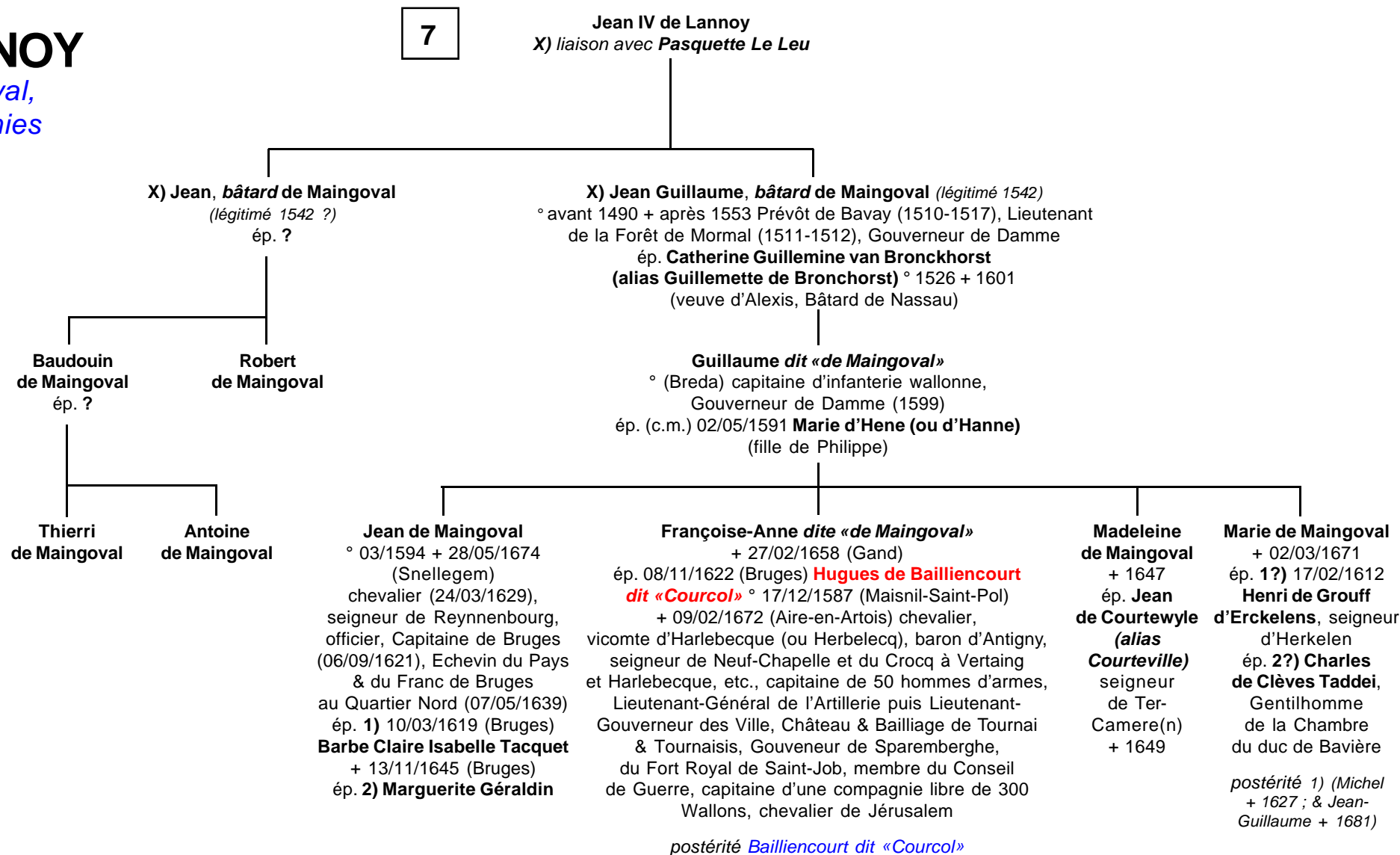

LANNOY

Grand Armorial de La Toison d'Or / Armorial de Flandres
Molembaix

3

Guillebert (Gilbert) de Lannoy
et Catherine Gobiert de Corbon de Molembaix
liaison avec **Catherine du Bus** (cf. p.11)

Agnès de Lannoy
° ~1382 + 08/07/1464
dame d'Aubencourt
ép. ~1391 **Jean III de Roubaix** ° 06/1369 + 07/06/1449
(Roubaix) seigneur de Roubaix, Herzele, Longueval, Le Broeucq, Fontenoy et Escaudoevres, 1^{er} Chambellan de Philippe «*Le Bon*» et du duc de Brabant, chevalier de la Toison d'Or (1430), Ambassadeur au Portugal (fils d'Alard + 1398 et de Marguerite van Harzele)

Hue (Hugues) III de Lannoy
° ~1384 + 01/05/1456 chevalier (1404), seigneur de Beaumont, Santes (*achat 1422 à Jeanne de Nesle*) et Ijsselmonde, fidèle de Jean «*Sans Peur*», pro-Anglais, Capitaine de Compiègne & Senlis (1421), Grand-Maître des Arbalétriers pour Henry V (22/01/1421/22 -1424), Gouverneur de Lille, Douai & Orchies (1418-1424) puis Stathouder de Hollande, Zélande & Frise pour la Bourgogne (1429), conseiller & Chambellan des Ducs de Bourgogne, X à Azincourt, chevalier de la Toison d'Or (8°, 10/01/1429/30) (? peut-être seigneur d'Argies (Oise) sous Henry VI ~1430), Ambassadeur en Espagne et à Rome
ép. 1415 **Marguerite de Boncourt** + 21/08/1461 (fille de Baudouin et de Jeanne de Wissoc)

sans postérité

Gilbert (Guibert) II de Lannoy ° ~1386 (Sluys) + 22/04/1462 (Lille) seigneur de Willerval (62), Tronchiennes (Drongen), Wahégnies (62), Argies, Santes, Beaumont, conseiller, Chambellan & Ambassadeur de Philippe «*Le Bon*» (*dès 1399 ; en Angleterre et à Bâle (1433), en France, Ecosse et Autriche ; voyage dans toute l'Europe et en Russie, en Palestine et en Egypte, X avec les chevaliers Teutoniques en Prusse et dans les Pays Baltes, 1413*), X à Azincourt (1415, prisonnier 1416, rançon : 1.200 pièces d'or), Gouverneur de Sluys, chevalier de la Toison d'Or (13°, 1430, Bruges), Gouverneur de Rotterdam, Echanson ducal

ép. 1) 1418 **Eléonore de Piennes d'Esquennes** ° 1360 + 1426 vicomtesse de Poix (veuve de Jean, seigneur de Montigny-en-Ostrevant)
ép. 2) 17/04/1428 **Jeanne (Isabeau, Marie) van Ghisteltes** dame de Derkem + 12/08/1432 (Arras) (fille de Jean, seigneur de Dudzeele, et de Jacqueline de Craon)
ép. 3) 1432 **Isabelle de Flandres van Drincham (Drinkam)** ° ~1390 + 16/02/1451 dame de Willerval (fille de Jean II, seigneur de Drincham, et d'Isabeau van Ghisteltes)

postérité qui suit (p.14)

Arnoul de Lannoy
° 1385

Jeanne (alias Marie) de Roubaix,
ép. **Antoine de Croÿ «Le Grand»** ° ~1385/90 + 21/09/1475, seigneur de Croÿ, Renty et Roeulx, comte de Porcien et de Guînes, baron d'Araines et de Seneghem, seigneur de Beaumont, Fumaing et Revin, chevalier de la Toison d'Or, 1^{er} Chambellan du duc de Bourgogne, Grand-Maître de France, Gouverneur-Général des Pays-Bas (veuf, ép. 2) 05/10/1442 ? Marguerite de Lorraine, dame d'Arschot (fille d'Antoine de Lorraine, comte de Vaudémont, et de Marie d'Harcourt, comtesse d'Aumale)

Jean IV de Roubaix
fl 1470

Pierre de Roubaix
fl 1450

Isabeau de Roubaix

Baudouin 1^{er} «Le Beghe» ou «Le Ber» («Le Bègue») de Lannoy ° ~1388/89 + 1474 chevalier, seigneur de Molembaix, Solre-Le-Château et Lannoy, Chambellan de Philippe «*Le Bon*», Bailli-Gouverneur de Lille (1423), Douai et Orchies, Capitaine du château de Mortagne (1428), chevalier de la Toison d'Or (20°, 1430), X siège de Compiègne, Gouverneur de Lille, seigneur de Solre (1434)
ép. 1) **Marie de Clermont-Nesle** + 31/05/1433 dame d'Olhain, Caucourt et Nesle (ou Melle ?) (fille de Jean, seigneur de Mello, et d'Ade de Mailly ou de Marie d'Olhain ? ; veuve de Renaud de Trie et de Jean, seigneur de Montravel)
ép. 2) 1434 **Adrienne de Berlaymont dite «de Floyon»** + 29/04/1439 (ou 04/1492?) dame de Solre-Le-Château (fille de Jacques, seigneur de Solre, et de Catherine de Robersart) (*Solre acheté aux Barbançon en 1417 passe alors aux Lannoy*)

postérité qui suit (p.12)
5 enfants (2) branche

des **seigneurs de Molembaix**

? **Guilberte de Lannoy**
ép. **Guillaume VIII, comte de Hornes**
+ 21/07/1433 (Aachen)
baron d'Altena

Jean de Lannoy dit «Percheval»
+X 1415 (Azincourt) seigneur d'Ogimont et La Motterie
ép. **Marie de Waudricourt dite «de Cordes» (alias Marie de Cordes-Wadripont)**
dame d'Ogimont + dès 1397

postérité des **seigneurs puis comtes de La Motterie, comtes de Lannoy, seigneurs de Lesdain, Herpinghem et Hardiplanques qui suit (p.19)**

Josselin (Gosselin, Gossuin) de Lannoy ° ~1386 + avant 1478 seigneur de Breuze (Quartebreuse), Bailli de Tournai & Tournais
ép. **Isabelle du Gardin (alias Marie de Montgardin)** (fille du seigneur de Spatin) + 23/11/1478

postérité qui suit (p.12)

LANNOY

Molembaix

Fief de Canteleu à Esquermes

cf aussi Annexe p.48

3

Guillebert (Gilbert) de Lannoy

liaison avec **Catherine du Bus**

Jean, bâtard de Lannoy ° ~1350 + après 1421

(possède un fief à Roubaix)

ép. **Jeanne de La Motte**

Allard de Lannoy ° ~1375

+ après 27/11/1433 & avant 1459

ép. **Péronne de Clenquemeure**

Baudouin de Lannoy

° ~1400 + après 1434

ép. **Jeanne de Lannoy**

? de Lannoy
(fille)
ép ?

Allard de Lannoy ° ~1420 + avant 24/04/1460

ép. ~1442 **Marie Catherine de Lobel** + après 1463

Allard de Lannoy ° ~1445 + après 04/02/1502

ép. **Péronne Colin(s)** + 04/02/1502

Nicolas de Lannoy ° ~1478/80 (Lille) + après 04/08/1553

seigneur des Coquelets, Bourgeois de Lille (achat 04/02/1502)

ép. (c.m.) 06/02/1502 (Lille) **Jacquemine du Quesnoy**

Péronne de Lannoy + après 1598 (1601?)

ép. 1540 **Antoine François Muette**

+ 1589 Bourgeois (relief 04/02/1541),
Marchand «Grossier»
& Echevin de Lille

Allard de Lannoy + 1559 (Arras) seigneur de Canteleu et des Coquelets

(29/07/1584), Bourgeois de Lille (relief 23/04/1531) et d'Arras (12/05/1531) Marchand

ép. **Barbe Herlin** + 02/07/1583 (Arras)

Allard de Lannoy + avant 1623 seigneur de Canteleu et des Coquelets,

Bourgeois d'Arras (30/10/1565) et de Lille (relief 27/09/1606) Marchand

ép.(c.m.) 10/08/1578 (Arras) **Maria van Dale**

Marguerite de Lannoy

ép. **Georges de Fourmestreaux**

° ~1530 (Lille) + avant 1579

Marguerite de Lannoy ° ~1585 + 01/1620

ép. 28/08/1605 (Lille) **Gilles de La Porte**

° 03/01/1582 (Lille) + 29/10/1622

Bourgeois (26/09/1605) & Echevin de Lille

Barbe de Lannoy

° ~1590 + 1628 (Lille) dame de Canteleu

ép. 16/01/1610 (Lille) **Adrien Imbert**,

seigneur de La Basuque + après 11/03/1610

Marie de Lannoy

ép. 1601 (Lille) **Paul de Fourmestreaux**

+ avant 1631 Bourgeois (relief 1601)

Marchand & Echevin de Lille

LANNOY

Molembaix

Grand Armorial de La Toison d'Or

Armorial de Flandres

10

Baudouin « Le Beghe » ou « Le Ber »
(« Le Bègue ») de Lannoy
et 1) **Marie de Clermont-Nesle**
et 2) **Adrienne de Berlaimont dite « de Floyon »**

Josselin (Gosselin, Gossuin) de Lannoy
et **Isabelle (alias Marie) de Montgardin**

Philippa de Lannoy
° ~1437 + 10/11/1500
ép. **Jacques de Jauche**, chevalier, comte de Lierde, seigneur de Mastaing + 1499/1500

2) Baudouin II de Lannoy ° ~1434/37 + 07/05/1501 (Bruges) seigneur de Molembaix, Solre-Le-Château, Tourcoing (1485, par achat à Josse Blondel de Joigny), Gouverneur de Lille, Douai & Orchies (~1485, pour *Maximilien 1^{er} d'Autriche*), Gouverneur de Zutphen, chevalier de la Toison d'Or (92°, 1481) (*crée une Franche Foire à Tourcoing en 1491*)
ép. 10/02/1472 **Michèle d'Esne de Cauroy**, dame de Cauroy, Braneux, Beauvoir et Ferrière ° 07/10/1440 + 22/04/1511

2) Anne (ch. 1445) = **Anne Jeanne ?** >>>
2) Jacqueline (ch. 1455) + 26/09/1467
2) Marguerite de Lannoy (ch. 1455) + 1500 chanoinesse à Sainte-Waudru (Mons, ~1445/55)
2) Marie chanoinesse, ép. **Guillaume de Sars**, seigneur d'Audregnies

Anne Jeanne de Lannoy
ép. 1450 **Jean-Léon de Proisy**, vicomte de Bavay, seigneur de La Bove (*héritier de son oncle Jean III de Proisy, Gouverneur de Guise - siège 1424*)

Marie de Lannoy + 26/10/1483 dame de Breuze (ou du Broeucq ?)
ép. **1) Antoine de Hérin**, seigneur d'Esterpignies et de Hérin +X 1452
2) Nicolas (Colart) de Haynin + 13/09/1471 chevalier, seigneur d'Amfroipret et Bettrechies, Châtelain d'Ath, seigneur de Monstreuil-au-Bois (fils de Pierre et de Jeanne du Chastel de La Howarderie)

postérité *Haynin*
des *seigneurs*
du *Cornet & de Frémicourt*

Charles de Lannoy
° 1486
+ 01/06/1495 (Louvain)

Françoise (alias Marie) de Lannoy
° 1475 + avant 1525 dame de Lannoy, Guignies, Lagnon et Marets
ép. 1498 **Antoine de Montmorency**, seigneur de Croisilles et Neufville, Vraucourt, Houplines, Molimont et d'Oosthof (1501)
° 1470 + 21/03/1529

Philippe de Lannoy ° 1487
+ 12/09/1543 (Louvain) chevalier, seigneur de Molembaix, Solre, Cauroy et Tourcoing (1501), chevalier de la Toison d'Or (187°, 1531), Chambellan & Commis aux Finances de l'Empereur, Grand-Veneur de Brabant (1540), Capitaine du Château de Vilvorde (1541) (*obtient de l'Empereur ~15/05/1534 la concession de 25 métiers à tripes de velours pour Tourcoing*)
ép. **1) 20/10/1508 Madeleine (alias Marguerite) de Bourgogne**
° 1489 + 14/01/1511
ép. **2) 18/01/1517 Françoise de Barbençon**, dame de Beauvoir ° 25/01/1500 + 25/05/1560 dite «*Douairière de Molembaix*»
X) liaison avec Colette Dupont

Elisabeth de Lannoy
+ 1525 Abbesse de l'Abbaye de Soleilmont
Jacqueline de Lannoy
+ 27/06/1517 chanoinesse de Sainte-Waudru puis de Maubeuge ; ép. **Claude Bouton**, seigneur de Corberon ou Corbaron + 30/06/1556

Madeleine de Lannoy
ép. après 1551 **Jean de Roisin**, chevalier (1531), seigneur de Rong(n)ies et Cordes
° 1490 + 19/02/1571 ou 08/10/1555 ?

1542 : apparition
des premiers Calvinistes à Lille

postérité qui suit (p.13)

LANNOY

Molembaix

Grand Armorial de La Toison d'Or, Armorial de Flandres

12

Philippe de Lannoy

et 1) **Madeleine (-Marguerite) de Bourgogne**

et 2) **Françoise de Barbençon**

X) *liaison avec Colette Dupont*

*Jeanne & Françoise de Barbençon (Ligne)
respectivement épouses de Philippe & de Jean de Lannoy
sont cousines au 6° degré.*

1) **Jean de Lannoy dit «Percheval»**
° ~1510 (Solre) + 23/09/1559
(Tournai) seigneur de Molembaix
et Solre-Le-Château, Grand-Bailli
de Hainaut (1556), chevalier
de la Toison d'Or (212°, 1546),
Chambellan de Charles Quint,
Gouverneur & Capitaine-Général
de Hainaut (1559)
(armes : *ecartelé Lannoy-Bourgogne*)
ép. 13/09/1530 **Jeanne de Ligne
de Barbençon** + 24/09/1569

*postérité qui suit
(p.16)*

2) **Baudouin III de Lannoy** ° 1517/18 + 11/10/1559
(Gand) seigneur de Tourcoing (1543), Molembaix
et Solre, chevalier de la Toison d'Or (236°, 1559),
Gouverneur & Grand-Bailli de Tournai (1521), Grand-
Bailli du Hainaut (1556) (*Tourcoing devient un très grand
centre textile avec ses 50 métiers à tripes de velours
et ostades*) (*Baudouin déplore en 1556 «qu'un quart des
habitants de Tourcoing étaient infectés par l'hérésie»*)
ép. (c.m.) 18/02/1545 et 09/09/1545
Adriana van Horn (de Hornes) + 1582

François + 1602/03 seigneur de Tourcoing (1594)
(fils aîné mais débile, supplanté
par son cadet dans l'ordre de succession)
Louis + 11/10/1559 ?
Philippe + 22/11/1554 (Tournai)
Philippe ° 1556 + 22/11/1594 (Rome) seigneur
de Tourcoing (1559) (réside un temps en Italie)
sans alliances ni postérité
Leurs titres & biens passent à leur tante Yolande

2) **Philippe de Lannoy**
+ avant 1582 Amiral,
seigneur de Beauvoir, fervent
catholique, Commandant
de la Garde personnelle
de Marguerite de Parme,
Gouvernante des Pays-Bas
ép. **Jeanne de (Châtillon-)
Blois-Treslon** + 1605
(ép. 2) 1582 Philippe III
de Croÿ, 4° Prince de Chimay)

Philippe de Lannoy
° 1580 + 1594 (Espagne)
seigneur de Zuitland,
Page du Roi d'Espagne

sans alliance

2) **Louis de Lannoy**
marié en Picardie
ou en Lombardie ?
sans postérité

? **Jossine de Lannoy**
autre source :
+ 1542 (Bruxelles)

2) **Jossine de Lannoy**
° 1519 + 18/05/1561
ép. **Jan III van Hallewijn**,
seigneur d'Hallewijn, vicomte
de Nieuwpoort, capitaine de 150
hommes d'armes pour Charles Quint
° 02/01/1510 +X 29/07/1544 (Vitry, 60)
(fils de Georges et d'Antoinette
de Sainte-Aldegonde
de Noircarmes)

postérité (2 enfants ?) dont :

Johanna Henriette de Halewyn
ép. 24/01/1558 **Philippe II de Croÿ**,
3° duc d'Aerschot, Prince de Chimay,
comte de Porcean ° 10/07/1526
+ 11/12/1595

1563 : Jean Desrumeaux
(70 ans) est brûlé vif à Lille
«pour avoir assisté aux prêches».
08/1566 : l'église Saint-Christophe
de Tourcoing est saccagée
par les Gueux.
12/1566 : une bande de protestants
est massacrée par le sieur
de Noircarmes.
1568 : bannissements & exécutions
à Tourcoing, décidés par le Conseil
des Troubles.
~1570 : assassinat du curé
de Saint-Christophe de Tourcoing
par les Gueux.
1573 : Sac de l'église.
De nombreux protestants quittent
cette région de Flandres
à cette époque & émigrent
vers la Hollande et l'Angleterre...

2) **Marie de Lannoy**, chanoinesse à Mons
ép. 24/08/1543 **François Guislain
de Noyelles**, vicomte de Calonne-
Ricouart, seigneur de Bours, Sorcy
et Staden, capitaine de 150 Chevaux-
Légers, commande 5 000 cuirassiers
à Saint-Quentin, Gouverneur
de Bouche de l'Empereur Charles-Quint
+ 1562 (fils de Guillaume, seigneur
de Noyelles, chevalier, et de Madeleine
de Culembourg en Gueldres)

postérité Noyelles

2) **Catherine
de Lannoy**
° 06/1522 (Mons)
+ 09/1555
ép. **Gabriel
de Jauche**,
seigneur de Mastaing,
comte de Lierde
+ 1579/80

*postérité Jauche
(1 enfant au moins)*

2) **Yolande de Lannoy**
° 31/05/1525 (Solre)
+ 05/07/1610 dame
de Molembaix et Senzeilles
puis de Solre (*hérités
de sa nièce Marie + en 1570
sans postérité*) puis
de Tourcoing (~1603)
ép. 18/02/1560 **Jacques III
de Croÿ** ° 1508 + 07/02/1587
(3° noces) seigneur
de Sempy

*postérité Croÿ
(3 enfants au moins)*

2) **Louise
de Lannoy**
religieuse
au Couvent
Sainte-Agnès
de Gand

2) **Françoise
de Lannoy**
° 25/05/1528 (Solre)
+ 27/10/1600 (Mons) chanoinesse
à Mons

2) **Anne
de Lannoy**
° ~1529
chanoinesse
à Mons

X) **Philippe, bâtard de Lannoy**
légitimé (1538) seigneur de Quérillon,
attaché à la Cour de Bruxelles,
converti à la RPR
postérité probable

LANNOY

Santes & Tronchiennes

Histoire et Généalogie de la Maison de Croÿ
(Georges Martin)

10

Gilbert (Guibert) II de Lannoy

et 1) Eléonore d'Esquennes

et 2) **Jeanne van Ghisteltes**

et 3) **Isabelle de Flandres van Drincham (Drinkam)**

2) Philippe 1^{er} de Lannoy ° 1429
+ 20/11 ou 12/1495 (Lille) seigneur
de Willerval, Santes, Tronchiennes
et Wahagnies
ép. 10/12/1466 **Marguerite Antoinette
de Châtillon**, dame de Dampierre, Sompuis
et Rollancourt + ~1500 (fille de Waleran
de Châtillon et de Jeanne de Saveuse)

**2) Jacques
de
Lannoy**
*sans
postérité*

3) Marguerite de Lannoy + 1479
ép. (c.m.) 18/11/1473
Pierre de Monchy ° 1435
+ 15/09/1479 chevalier, seigneur
de Montcavrel, Inxent et Broutelles,
conseiller & Chambellan du duc
de Bourgogne (fils d'Aymon de Monchy
et de Jeanne de Montcavrel)

**2?) Hugues
de Lannoy**
seigneur
de
Beaumont
*sans
alliance*

3) Pierre de Lannoy ° 1445 + 12/05/1510
seigneur du Fresnoy (02), chevalier de la Toison
d'Or (101°, 1491), conseiller & Chambellan
de l'Empereur, Grand-Bailli d'Alost (1491)
ép. 20/01/1469 **Jossine van Glymes-Grimberghe**
° ~1450 dame de Grimbergen (fille de Philippe,
seigneur de Grimbergen, et de Johanna
van Hamal van Elderen)

**3) Jean
de Lannoy**
Abbé
de
Saint-Bertin
+ 27/11/1492

Philippe II de Lannoy
° 1467 + 14/10/1535
seigneur de Santes,
Tronchiennes,
Wahagnies, baron
de Rollencourt, vicomte
de Sebourg, chevalier
de la T. d'Or (186°, 1531),
conseiller & Chambellan
de Charles-Quint,
Gouverneur & Capitaine
de Tournai
& du Tournaisis
ép. 13/01/1485 **Bonne
de Lannoy** + 22/04/1543
(fille de Jean III
de Lannoy)
X) liaison avec ?
postérité qui suit (p.15)

Pierre de Lannoy
+ 1523 (ou avant
1505 ?) baron
de Dampierre (1485, Aube,
fief hérité des Châtillon)
seigneur de Sompuis
(1485) Beaumont,
Vaucogne, Lignon,
Blignicourt, Chauderey
et Monber
ép. **Marguerite
de Sainte-Seine** + 1505
postérité qui suit (p.15)

**Gilbert
de Lannoy**
+ 1536/37 seigneur
de Willerval
ép. **Jeanne
de Neuville** + 1556
dame d'Allennes
et Beaumont
(fille de Jean,
seigneur
de Boubers)

**Madeleine
de Lannoy,**
dame
de
Tronchiennes

**Marguerite
de Lannoy,** dame
de Bouzincourt
ép. **Mathieu
d'Humières,**
capitaine, favori
du duc
de Bourgogne

Ferri Henri Ferdinand de Lannoy,
seigneur du Fresnoy,
Grand-Bailli d'Alost
ép. 1) **Marie Marguerite (Quintine)
dite «de Mastaing» ou «de Jauche»,**
dame de Beauf(f)remez et d'Herbau
(fille de Jean, seigneur de Mastaing)
ép 2) **Catherine de Monest(r)ain**
X) liaison avec ? Y) liaison avec ?

**Marie
de Lannoy**
ép.1508
Jean de Lier,
seigneur
d'Immersel,
vicomte d'Alost,
seigneur
de Wellem,
Margrave
d'Anvers

**Marguerite
de Lannoy**
ép. **Philippe
(alias Philibert)
dit «La
Mouche»,**
seigneur
de Vere,
chevalier
de la T. d'Or

**Claude
de Lannoy**
+ 1536/37
(Provence)
seigneur
de Willerval

**Catherine
(alias
Marguerite)
de Lannoy,**
ép. **Adrien
de Heuchin,**
seigneur
de Spire,
Frétin
et Massy

**Anne Bonne
de Lannoy,**
dame de Willerval
et Beaumont
ép. **François d'Ognies,**
seigneur de Beurepaire
et Willerval
(et Beauraing ?)
° 1494 + 1578 (Lille)
Bailli d'Aire (1552)

**1) Philippotte
(alias Philippine)
de Lannoy,**
dame du Fresnoy
ép. **Jean de Montmorency,**
seigneur de Courrières
+ après 1563 seigneur
de Croisilles, conseiller
& Chambellan de Charles
Quint, Bailli d'Alost

1) Louise de Lannoy
dame du Fresnoy
ép. 1519 **Antoine
de La Barre,** chevalier,
seigneur de Mouscron,
Luigne et Aalbeke,
Bailli de Courtrai
+ 1556

**X) Adrienne,
bâtarde de Lannoy**
ép. **Jérôme
du Mortier,**
seigneur du Sartel,
licencié ès-lois
+ 31/05/1581 (Lille)

**Y)
Marguerite,
bâtarde
de
Lannoy**

**Y) Roland,
bâtard de Lannoy**

? Pierre-Antoine de Lannoy
seigneur de Fretin ~1700
(Fretin près de Santes)

LANNOY

Santes & Tronchiennes

6, 14

Philippe II de Lannoy
et **Bonne de Lannoy**
X) liaison avec ?

Pierre de Lannoy
et Marguerite de Sainte-Seine

Hugues IV de Lannoy ° ~1486
+ 21/04/1528 seigneur
de Tronchiennes, Rollencourt et Santes
ép. 1512 **Marie de Bouchout**
+ 13/07/1563 dame de Boulers
et de Beverweed

Jeanne de Lannoy
° ~1488 dame
de Sébourg
ép. 24/02/1523
Hendrik IV van Witthem
(**Henri de Witthem**)
+ 06/08/1554 baron
de Battershem,
seigneur de Berzelles

Marguerite de Lannoy
° ~1490 + 14/01/1572
(ou 1561 ?)
ép. **Jean d'Ongnies**
+ 14/09/1545
seigneur de Wathines
(et d'Ongnies ?),
Gouverneur de Tournai

Catherine de Lannoy
° ~1493
+ 31/12/1569
religieuse,
Abbesse
à L'Olive

X) **Achille, bâtard de Lannoy,**
X) **Hercule, bâtard de Lannoy,**
X) **Valentine, bâtarde de Lannoy**
ép. **Jean van Steenhuy**s

Pierre de Lannoy
ép. après
1516
Barbe de Sainte-Maure

? de
Lannoy
(*fil*le)
ép. ?

Jean de Lannoy

Marguerite de Lannoy
ép. ~1522/25
Claude de Fouchier,
écuyer, seigneur
de Savoyeux,
Senoncourt,
Rosières,
Chargey-Les-Port
(en partie)
+ 06/05/1541
(Savoyeux)

Françoise de Lannoy ° 1513 + 1562
dame de Lannoy, Rollencourt,
Boulers, Santes et Tronchiennes,
Pairesse de Flandres
ép. 16/04/1531 **Maximiliaan van Egmont,**
comte d'Egmont, Bü(e)ren, Leerdan et
Tecklenburg (1546), seigneur d'Ysselstien,
Saint-Maertensdyck, Grave et Cuyck,
chevalier de la Toison d'Or, Stattholder
(Gouverneur) de Frise, Général Impérial
° 1509 (ou 1500 ?) + 24/12/1548 (Bruxelles)

(leur fille ép. **Guillaume de Nassau** ;
leur petit-fils **Philippe-Guillaume de Nassau**
vend la terre de Rollencourt
en 1606 à la famille d'Ongnies)

*probable
postérité*

?
Louise d'Ongnies
ép. **Eustache 1^{er} de Croÿ**
° 1510 + 1609 seigneur
de Creseques, Clarcques,
Rebecques et Wich

LANNOY

*Extinction de la branche aînée
des seigneurs de Molembaix*

13

Jean de Lannoy
et Jeanne de Ligne de Barbançon

Florent de Lannoy
° 1519
+ 22/08/1533

Marie de Lannoy ° 1547 + 1580
dame de Molembaix (Molenbeke), Senzeilles et Solre-Le-Château
(ses biens passent à sa tante Yolande en 1580)
ép. **Jan van Glymes (Jean VII de Bergues)** ° 06/02/1528 (Bergen) + 21-22/05/1567/68
(Espagne, exécuté comme favorable aux hérétiques ? & ses biens confisqués) marquis
de Bergen-op-Zoom, comte de Walhain, Gouverneur du Hainaut (fils d'Antoine de Bergues,
comte de Walhain, conseiller et Chambellan du Roi Philippe II d'Espagne, Gouverneur
& Grand-Bailli de Hainaut, Valenciennes & Cambrai (1559/60-1566), chevalier de la Toison
d'Or (5°), Grand-Veneur de Brabant (1566), Gouverneur de Valenciennes,
et de Jacqueline de Croÿ)

sans postérité
*(Molembaix et Solre échoient à Yolande de Lannoy, soeur de son père et femme de Jacques III
de Croÿ, seigneur de Sempy et resteront aux Croÿ jusqu'en 1706 ; d'autres biens passent
à Marguerite de Mérode)*

? Gilbert de Lannoy
ép. **Martine de Ligne et de Barbançon**
calvinistes réfugiés à Leyde (~1561)

LANNOY

Princes di Salmona (Italie)

7

Charles de Lannoy
et Françoise d'Entremont
de Montbel

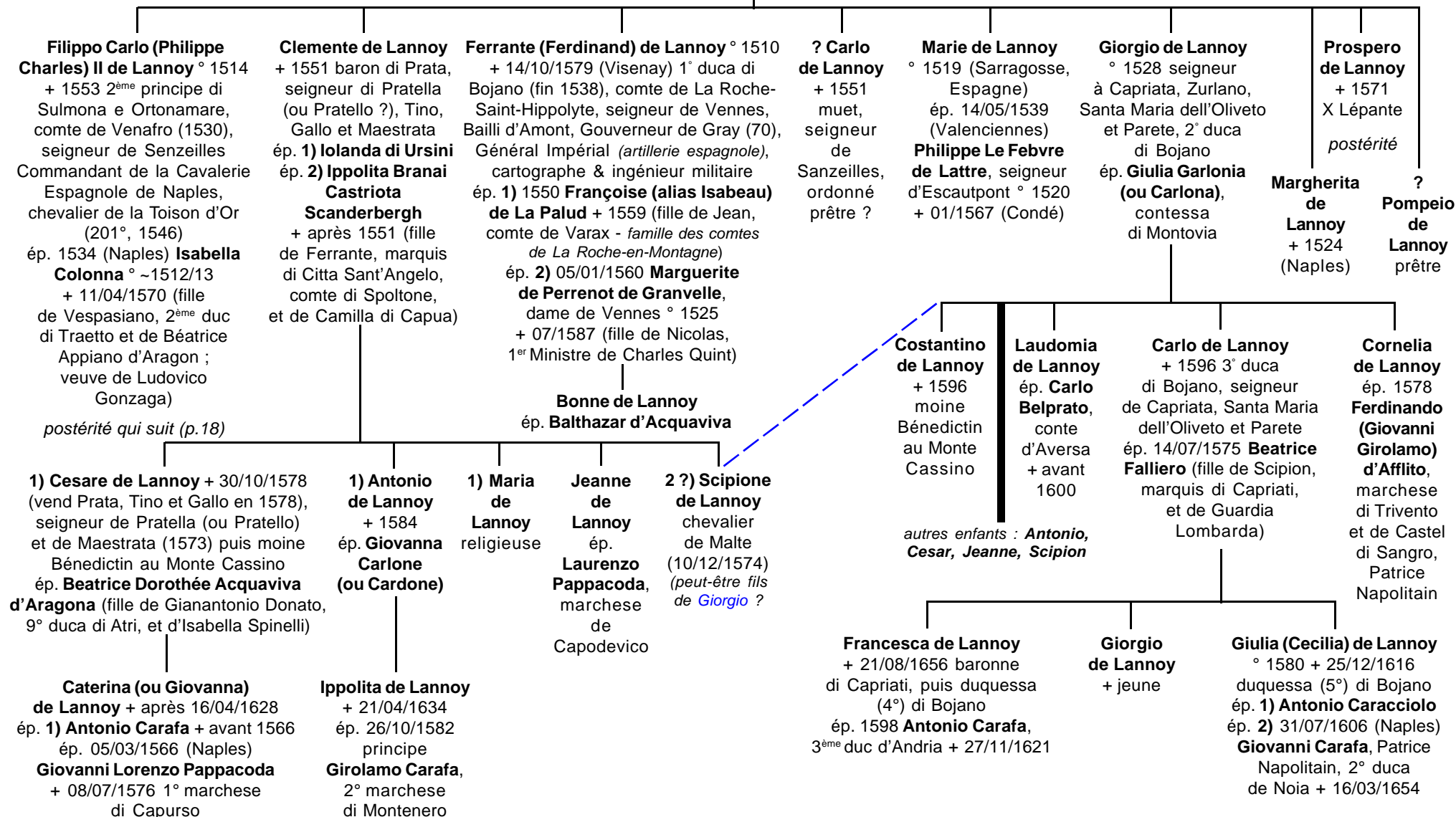

LANNOY

Princes di Salmona
(Italie)

17

Philippe (Filippo) de Lannoy
et Isabella Colonna

Octavio
de Lannoy
Pompeio
de Lannoy
sans alliances

Maria
de Lannoy
moniale
au Couvent
Santa Maria
in Regina
Coeli (Rome)

Carlo (Charles) III de Lannoy
° 1537/38 (Naples) + 31/03/1568 (Naples)
3° Principe di Sulmona e Ortonamare,
conte di Venafro (1553), chevalier
de la Toison d'Or (240°, 1559)
ép. 1559 (Naples) Princesse **Costanza
Doria del Carretto** ° 1543 (Melfi)
+ 1595 (Naples) (fille de Marcantonio
Doria del Caretto, Principe di Melfi, marquis
de Finale, et de Giovanna de Leyva)

? Carlo de Lannoy

Orazio (Horace) de Lannoy
+ 1597 4° Principe di Sulmona (1559)
*(vend Sesto, Rocca Pipirossa, Venafro
et Ortonamare vers 1582)*, colonel de l'Infanterie
Espagnole (1564), chevalier de la Toison
d'Or (258°, 1585), Patrice Napolitain
ép. après 1557 **Antonia (Antonietta) de Avalos
d'Aquino d'Aragona** (fille d'Alfonso 1^{er}
de Avalos, Principe di Pescara (Pescaire),
et de Maria de Aragon ; veuve de Gian
Giacomo Trivulzio, marchese di Vigevano)

Prosper
de Lannoy
sans postérité

Beatrix
de Lannoy
ép. Alfonso
de Guevara,
conte
di Potenza

Vitoria
de Lannoy
ép. Alberto
Acquaviva,
duca di Atri,
comte
de Caserte

Filippo de Lannoy
+ 1600 5° Principe di Sulmona (1597)
comte di Potenza par sa femme,
Patrice Napolitain
ép. **Porzia de Guevara** (fille d'Alfonso,
comte di Potenza, et d'Isabella Gesualdo)

Filippo de Lannoy
+ (accident) 6° Principe di Sulmona
comte di Potenza,
Patrice Napolitain (~1600)

Vitoria de Lannoy
ép. 1569
**Giulioantonio Acquaviva
d'Aragona**, 1° Principe
di Caserta + 1594

Beatrice de Lannoy
ép. 1571 **Alberto
Acquaviva d'Aragona**,
11° duca di Atri
° 1545 + 1597

LANNOY

Seigneurs de La Motterie

10

Jean 1^{er} « *Percheval* » de Lannoy et Marie de Waudricourt dite « *de Cordes* »

Jean II de Lannoy ° 1370 + avant 1433 (ou 08/02/1434 ?)

seigneur d'Ogimont et La Motterie

ép. **Isabelle du Mez dite «de Croix»** + après 06/10/1438 (fille de Jean V, seigneur de Croix et de Flers, et d'Isabelle Le Prévost dite «de Capinghem»)

7 enfants dont :

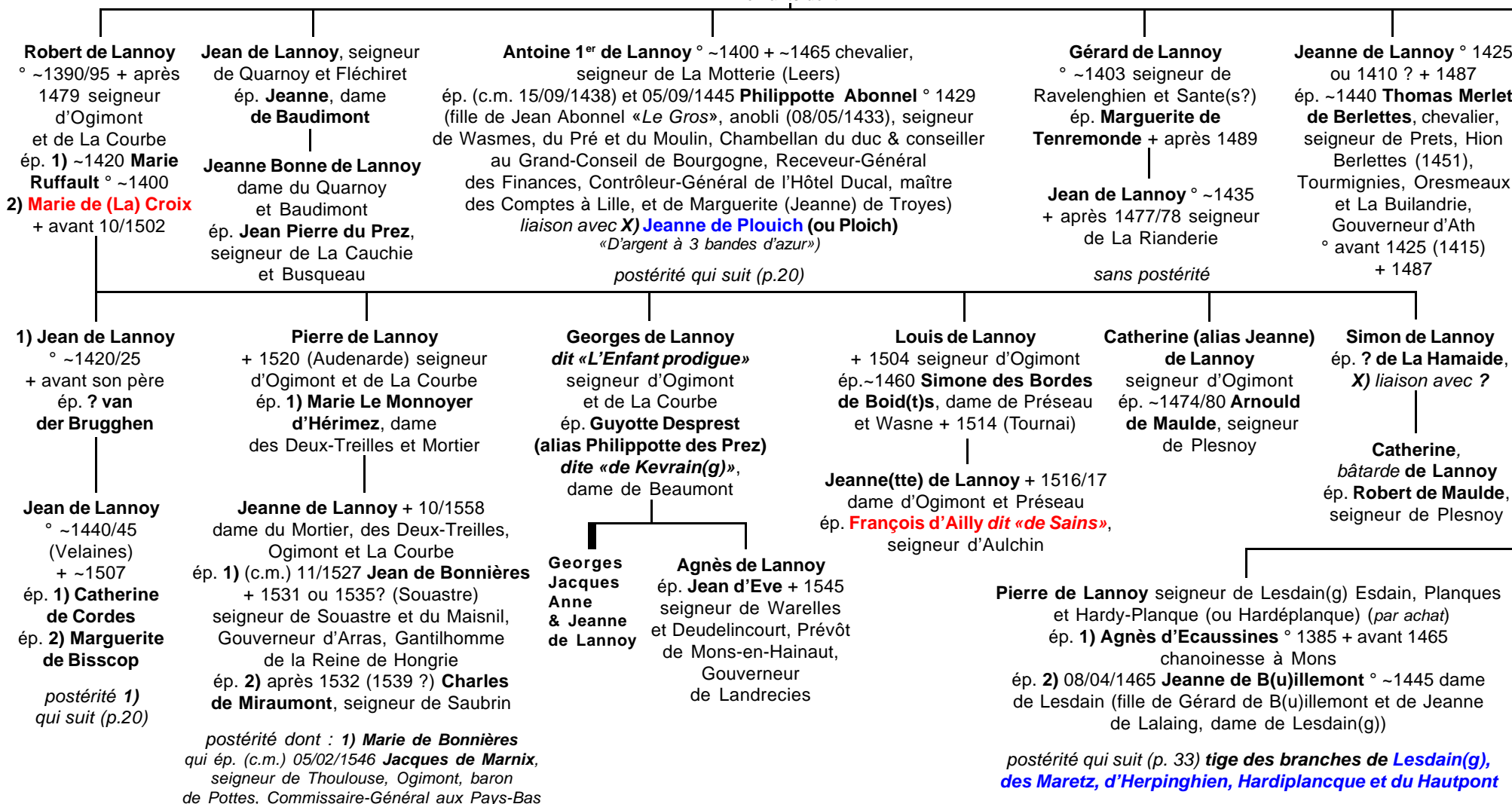

LANNOY

Seigneurs de La Motterie

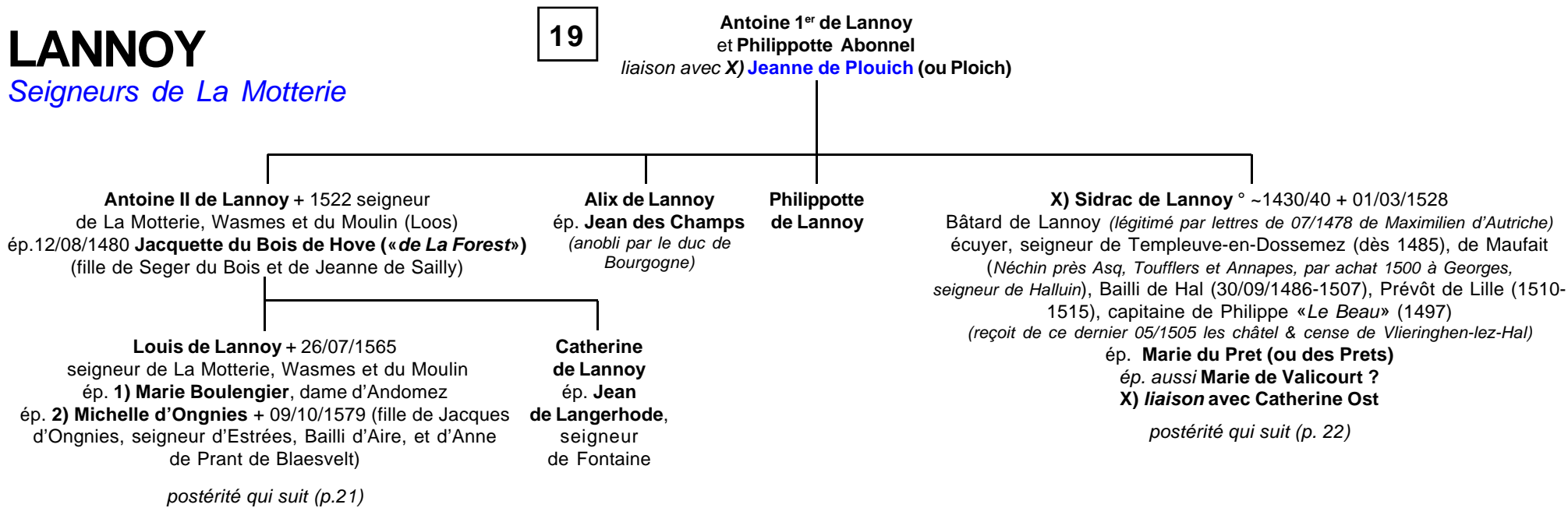

LANNOY

Descendants de Jean & de Catherine de Cordes

Branche de Tournai installée à Leyde jusqu'en 1670 au moins.

19

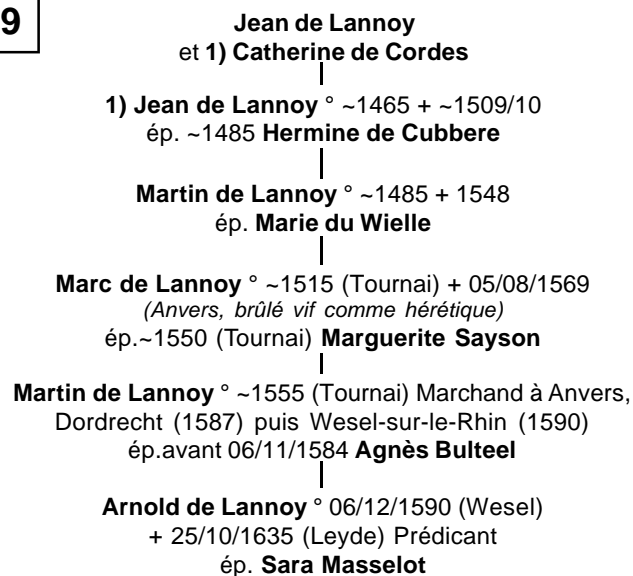

LANNOY

Seigneurs de La Motterie

20

Louis de Lannoy
et 1?) Marie Boulengier
et 2) Michelle d'Ongnies

Jacques de Lannoy + 19/07/1587
seigneur de La Motterie, Wasmes,
Outrebecq, Carnoy, Croix et Flers
ép. 1569 **Suzanne de Noyelles**
+ 14/10/1590 dame du Ponchel
(fille d'Adrien de Noyelles, seigneur
de Marez, Croix, Flers et Boncourt,
et de Françoise de Lille)

postérité qui suit (p.23)

Claude de Lannoy + 14/03/1615 comte de la Motterie (1628),
seigneur du Moulin, des Plantis (Leers) et Lestoquoy, chevalier
de La Toison d'Or, Gouverneur de Maestricht & de Namur, fait chevalier
(Lille, 07/02/1600), Député aux Etats de la Châtellenie
ép. **1) Sainte du Chastel de la Howarderie**
ép. **2) 1630 Hélène de Bonnières dite «de Souastre»**,
dame de Loos et «des Fresnes» (fille de Jacques de Bonnières,
seigneur de Fresne, et de Barbe de Landas)

Pierre
+ 01/1607
(peste)
Jean ° 1589
+ 1600

Hélène de Lannoy + 1629 dame de Loos,
Fresne, des Plantis et du Moulin (Loos)
ép. 22/04/1608 **Jean-Baptiste de Thiennes**,
baron de Montigny, seigneur de Willersies,
Neuville, Sart et Hazebrouck

postérité Thiennes

Thiennes



armes des **Thiennes**

(famille issue d'une branche cadette des Luxembourg) :
«D'or à un écusson d'argent bordé d'azur,
chargé d'un lion la queue nouée et passée deux fois
en sautoir de gueules, écartelé d'argent à trois lions
de sinople couronnés d'or, lampassés et armés
de gueules»

Marie de Lannoy + 1625
ép. 14/08/1589 **Jean II de Hénin-Liétard**
+ 1594 seigneur de Cuvillers (ou Cuvilers),
baron de Fosseux, Pair du Cambrésis
(veuf d'Anne de Prevost dite «de Basserode»)
(fils d'Antoine, Pair du Cambrésis, seigneur
de Cuvilers, et d'Antoinette de Méricourt)

postérité

LANNOY

Branche bâtarde légitimée de La Motterie

Armes de **Sidrac de Lannoy** :
armes des Lannoy (3 lions)
«... brisé en coeur d'un cor
de chasse de sable lié d'or»

Armes de **Jean du Quesne** :
(d'après un sceau ~1505) :
«...A un chevron, chargé
d'une étoile et accompagné
de 3 glands penchés» ;
écu timbré d'un heaume,
supporté par 2 lions.

20

Sidrac de Lannoy
et **Marie du Pret (ou des Prets)**
X) liaison avec Catherine Ost

Arnould de Lannoy
° ~1480 + 19/07/1534
écuyer, seigneur de Templeuve-
en-Dossemez (1521),
Ecuyer-Tranchant de l'Empereur
ép. **Adrienne du Quesne (ou du Chesne)**
+ 29/03/1559 (fille de Jean du Quesne,
maître de la Chambre des Comptes
de Lille, et d'Isabeau de Boulongne)

Marie (alias Jossine) / Marie Anne de Lannoy
° ~1485 + 23/11/1571 dame de Templeuve,
Vlieringhe-lez-Hal et Annapes
(hérite de son frère 1534)
ép. 22/10/1521 **Bernard (ou Bertrand)**
de Le Cambe dit «Ganthois» + 1550
anobli par Charles Quint (08/1515)
seigneur de La Haye, Basenghien, Ascq-
Annappes (23/02/1537) ° ~1492 + 09/1547
(veuf de Jeanne d'Olhain ; fils de Roger,
arrière-petit-fils de Jean de La Cambe
dit *Ganthois*», et de Jeanne du Bosquiel,
dame de La Haye à Loos)

postérité
La Cambe, Alegambe

Marguerite de Lannoy
° ~1488 + avant 1535
(ou début 1539 ?)
dame d'Annappes
ép. **Antoine Le Boucq**
de Carnin + 1561
(Tournai) écuyer,
seigneur de Lassus
(Blandain), Archer
de Charles Quint

Eléonore
de
Lannoy
° ~1490
ép. **Claude**
Carpentier

X) Etienne
Bâtard
de Lannoy
° avant 1514
(*légitimé*)

LANNOY

Comtes de Lannoy, La Motterie

21

Jacques de Lannoy
et **Suzanne de Noyelles**

Adrien de Lannoy ° 1571 + 01/03/1641
seigneur de Wasmes, La Motte, Toufflers,
Outrebecq et du Ponchel
ép. **1) Honorine (Le ou de) Baud(a)in
de Mauville** + 11/08/1617 (fille de Jacques,
seigneur de Mauville, Villers, Cagnicourt,
Revelon et Wagnonville, et d'Anne de Longueval)
ép. **2) 28/04/1621 Catherine du Mez dite
«de Croix»** (fille de Jean, seigneur
de Dadizeele et Blauwentorre,
et de Marie du Pretz)

**1) Claude
de
Lannoy**

1) François 1^{er} de Lannoy
° 17/05/1608 (Toufflers) + 12/01/1693
baron de Wasmes, seigneur de Toufflers
et Outrebecq, Gouverneur de Bourbourg,
comte de Lannoy, baron d'Etterbeek
ép. 30/01/1637 **Mechtilde van Berghe
(ou Berch) gennant (dite) Trips**
+ 13/10/1680 chanoinesse de Munster-
Bilsen (fille de Jérôme van Berch,
baron de Trips, et d'Anne de Pallant)

postérité qui suit (p.24)

1?) 2 filles
religieuses

2) Michel
2) Eustache
2) Marie
2) Anne
2) Jeanne
de Lannoy

Claude de Lannoy ° 1578 + 22/01/1643
seigneur puis comte de La Motterie (1628, par lettres du Roi
Philippe IV), chevalier de la Toison d'Or (396°, 1638), membre
du Conseil Suprême de Guerre de Sa Majesté Catholique,
capitaine de Cheveau-Légers, colonel de l'Infanterie Wallonne
Mestre de camp-Général de Ses armées aux Pays-Bas,
Gouverneur de Maestricht puis de Namur
ép. **1) 22/11/1611 (Gravelines) Marie Françoise Le Vasseur
dite «de Guernonval»** + 1617 dame de Conteville (fille
de Philippe, chevalier, seigneur de Guernonval, baron
d'Eskelbeke, Gouverneur et Capitaine-Général des Ville
& Château de Gravelines, et de Livine de Nieuwenhuysse,
dame de Hansbeke)

ép. **2) Claudine**, baronne **d'Eltz** et de Clervaux
(Luxembourg) (fille de Godefroi, baron d'Eltz,
et d'Elisabeth de Heu, baronne de Clervaux)

1) Philippe de Lannoy +X 19/06/1658 (*combat des Dunes
près Dunkerque*) comte de La Motterie, seigneur de Conteville
et d'Espierres, membre du Conseil de Guerre de Sa Majesté
Catholique, capitaine de cavalerie, Général de bataille, mestre
de camp d'une Terce (Tercio) d'Infanterie Wallonne, maître d'hôtel
de l'Archiduc Léopold et de *don Juan d'Autriche*
ép. **1) 1633 Anne-Jeanne de Davre** + avant 1636 baronne
de Hauteville (fille cadette de Wernier, seigneur de Miremont
et Bois-Seigneur-Isaac, et de Renée de La Douve, dame
de Hauteville, Saint-Ghin et Rivière) > *sans postérité*
ép. **2) 06/02/1636 Louise Michelle d'Ongnies**, comtesse
de Beaurepaire, baronne d'Aix et de Sombresse, chanoinesse
de Mons (fille de Maximilien, créé 1^{er} comte de Beaurepaire,
seigneur d'Espierres et de Sombresse, et de Marie de Ligne)

postérité qui suit (p. 28)
> tige des **comtes de La Motterie**

**Floris
de Lannoy**
religieux
à Saint-
Bertin,
Prévôt de
Popelieque
prieur
de Saint-Prixl

Valentin de Lannoy
Gouverneur d'Hulst,
membre du Conseil
de Guerre de Sa
Majesté Catholique
ép. avant 1622 **Isabelle
de La Loo**, dame
de la baronnie
de Leeuwerghem
(Flandres)

*postérité
qui suit (p.30)*

2) Albert Eugène de Lannoy,
baron de Clervaux, seigneur
de Wenerange,
Ambassadeur
du Roi Charles II
ép. **Anne Marguerite
de Reede-Sasfeld**, dame
de Bouland, Julemont
et Trembleur (veuve
de Robert d'Argenteau,
seigneur d'Ochain)

*postérité
qui suit (p. 32)*
> tige des **comtes
de Clervaux**

Suzanne de Lannoy
+ 1624 chanoinesse
à Mons
Anne de Lannoy
+ après 1635 chanoinesse
à Mons puis Abbessse
Adrienne de Lannoy
chanoinesse
puis Abbessse de Nivelles
Marguerite de Lannoy
chanoinesse à Maubeuge
Hélène de Lannoy
chanoinesse à Maubeuge
(1623) + après 1623
Jean de Lannoy
Louis de Lannoy

**2) Madeleine
Thérèse de Lannoy**
ép. **Albert
de Schyffart
de Merode**,
baron de Merode,
baron d'Empire,
comte de Waroux
et de Thiant,
baron de Harchies

**1?) Valentin
de Lannoy**
**1?) Adrien
de Lannoy**
+ jeunes

LANNOY

Comtes de Lannoy

23

François 1^{er} de Lannoy
et Mechtilde van Berghe (ou Berch)

François II (Charles François) de Lannoy
° 23/05/1644 (Toufflers) + 31/07/1726 (Wasmès)
comte de Lannoy, baron de Wasmès,
seigneur d'Outrebecq, Maufait
ép. **1) Marie du Fief**, dame d'Espierres
ép. **2) (c.m.) 13/09/1682 Marie Catherine Alexie
du Bois dite «de Fiennes»**, dame d'Estrées
(fille de Gilles, seigneur de Regnauville, Estrées, Cappel
et Rond, Député-Général et ordinaire de la Noblesse
des Etats d'Artois, et de Marie Anne van Den Houte,
dame de Zuuthove, Ghistede, La Pré, Wardrecq & Lannoy)
ép. **3) Isabelle Petitpas** (fille de Jacques,
seigneur de Walle et Belleghem,
et d'Isabelle de Vos de Steenwick)
> sans postérité

postérité qui suit (p. 25)

Adrienne Philippine Thérèse de Lannoy ° 1647 + 29/03/1710 (Paris)
comtesse du Saint-Empire, chanoinesse de Nivelles, fille d'honneur
de la Reine Marie-Thérèse d'Autriche, femme de Louis XIV
ép. (c.m.) 11/05/1675 **Jacques Marie de La Baume**, comte de Montrevel
et de Brancion, marquis de Saint-Martin, mestre de camp d'un régiment
de cavalerie et Brigadier des Armées du Roi +X 29/07/1693 (Neerwinden)

postérité

Marie Françoise de Lannoy ° 1685
comtesse de Lannoy & de l'Empire
ép. **Maximilien Adam François**, comte
de Stahremberg, Général & Feld-Maréchal
des Armées Impériales, Commandant de Vienne

Marc Joseph de Lannoy
comte de Lannoy et du Saint-Empire,
Gentilhomme de la Chambre
de l'Empereur Léopold
ép. **Claire Hyppolite**,
comtesse **de Stahremberg**

Ernestine Catherine de Lannoy
ép. **Maximilien Adam François**,
dame de l'Ordre de la Croix Etoilée
ép. ?, comte **de Herbertstein**

LANNOY

Comtes de Lannoy

24

Charles-François II de Lannoy
et 1) Marie du Fief
et 2) **Marie-Catherine Alexie du Bois dite «de Fiennes»**
et 3) Isabelle Petitpas

1) **Joseph de Lannoy**
+X (siège de Gibraltar)
sans alliance

1) **Robert-Lamoral de Lannoy** + 10/09/1749
(Annapes) comte de Lannoy, baron de Wasmes, seigneur d'Espierres, Estrées, Outrebecq, etc., Brigadier des Armées du Roi d'Espagne, Major des Gardes Wallones
ép. 1727 **Marie-Antoinette de Robles** + 1731
comtesse d'Annapes (veuve de Michel-Maximilien de Gand, marquis de Hem)
(fait donation à son mari de sa terre d'Annapes en la châtellenie de Lille)

1) **Marie-Charlotte de Lannoy**
° 1669 + 10/1736 (Lille)
ép. 08/07/1699 (Wattignies) **Philippe Albert de Kessel**, comte de Wattignies (08/1700, hérité de Prudent de Kessel ?), seigneur de Flers, La Motte et Lesquin
° 1666 + 02/04/1742 (Lille)

Philippe-Charles de Kessel + 24/12/1747 comte de Wattignies, seigneur de Flers, capitaine au régiment Mauroy-cavalerie (*donation de Wattignies à son oncle Charles-François*)
ép. **Adrienne-Alexandrine de La Buissière**, dame de Lugy
(ép. 2) 1751 Maximilien-Chrétien Charles de Thiennes
dit «Le Comte de Saint-Maur»

sans postérité

1) **Anne Françoise de Lannoy**
° ~1675 + 10/02/1725
sans alliance

1) **Charlotte de Lannoy**
sans alliance

2) **Gilles de Lannoy**
comte de Lannoy, capitaine au régiment d'Isenghien
sans alliance

2) **Pierre-Maximilien de Lannoy**
° 04/01/1687 (Toufflers) + 10/09/1749 (Annapes) comte d'Annapes, baron de Wasmes, seigneur d'Estrées, Espierres, Maufait, Outrebecq, Ghistede, Lannoy, Cappel, Guigny, Rond, La Pré et Regnaville, Brigadier des Armées Impériales, capitaine aux Gardes Wallones
ép. 27/12/1728 **Marie-Françoise Eléonore d'Angeville**
° 19/09/1694 + 07/06/1766 (Lille) (fille de Nazaire-Joseph, comte d'Angeville, et de Marie-Anne Antoinette Josèphe Hangouart d'Avelin)

postérité qui suit (p. 26)

2) **Charles-François 1^{er} de Lannoy**
+ 26/08/1758 (Wattignies) comte de Lannoy et de Wattignies, comte du Saint-Empire, seigneur de Raineval, capitaine au régiment de Solre-Infanterie puis à celui de La Vallière, capitaine-lieutenant de la Gendarmerie de France
ép. 1) **Honorine-Caroline Charlotte Le Prince dite «du Chastel»**, dame de Raineval + 1739 (Tournai) (fille de Josse Le Prince du Châtel et de Michelle d'Amman de Wernoisse) > *sans postérité*
ép. 2) (c.m.) 13/06/1740 (Tournai) **Marie-Charlotte Françoise Clément du Wault (ou Vault, Vault)**
° 1703 + 1775 (fille de Gédéon-Clément du Wault, seigneur de L'Héraulle, et de Françoise-Albertine Bernard dite «du Bois»)

postérité qui suit (p. 27)

Marie-Françoise Alexie de Lannoy
+ 30/09/1736
ép. 1) 05/07/1706 **Charles-Alexandre (de) Bernard**, comte de Bailleul, seigneur d'Esquelmes et de Bellignies (ou Bettignies ?) + avant 1716
ép. 2) 27/05/1716 (Douai) **Charles-Joseph de Schinckele**, seigneur de Westbroeck + 03/04/1734 (Tournai)

? **Jeanne de Lannoy**
° 1705
+ 1746

LANNOY

Comtes de Lannoy

25

Pierre Maximilien de Lannoy
et **Marie Françoise Eléonore d'Angeville**

François Ferdinand de Lannoy ° 02 ou 03/02/1732 + 1758
comte de Lannoy et d'Anappes, baron de Wasmes
et d'Espierres, seigneur d'Estrées, Regnauville, Wardrecq,
Quinquempoix, Guigny, Cappel, Rond, Ghistede, Lannoy
et Maufait, lieutenant au régiment du Roi-Infanterie (1750),
colonel aux Grenadiers de France (08/1758)
[devient le seul chef de nom et d'armes de la Maison de Lannoy]
ép. 04/11/1756 (Annequin, 62) **Marie-Françoise Constance**
Antoinette d'Assignies ° 22/06/1740 (Annequin) + 03/07/1805
(Lille) (fille unique de Charles François Florent,
marquis d'Assignies, seigneur d'Annequin, Allouaigne,
Werquin, Vermeilles et Noyelles, avoué de Théroüane + 1753,
et de Marie Madeleine Josèphe Alexandrine de Tramecourt)

Marie Thérèse Robertine de Lannoy
° 22/11/1729 + 31/03/1787
ép. (c.m.) 20/12/1754 et 23/12/1754
(Wattignies)
son cousin **Ignace Godefroi de Lannoy**
° 23/06/1722 + 05/04/1794 comte
de Beaurepaire, seigneur de Caucourt,
chevalier de Saint-Louis, capitaine
au régiment du Roi-Infanterie

Marie Françoise
de Lannoy + 04/1761
«*Mademoiselle*
de Regnauville»
religieuse Ursuline
à Tournai
la même ?

Marie Albertine de Lannoy ° 1737
«*Mademoiselle de Lannoy*»
ép. 05/1763 **Alberic Albert**
François Eugène Joseph
du Chastel, comte de Petrieu,
seigneur de Beaumanoir

Marie Françoise de Lannoy
ép. **Adam Maximilien**,
comte **de Staremborg**,
Feld-Maréchal des Armées
de l'Empereur d'Autriche

Pierre Maximilien
de Lannoy
seigneur de Regnauville

Marie Françoise
Eléonore
de Lannoy d'Angeville

Marie Françoise Charlotte
Alexandrine de Lannoy
° 26/08/1758 + 03/12/1758
comtesse du Saint-Empire

? de Lannoy
(fils)
° 26/11/1759
+ 07/01/1760
(Anappes)

Marie Charlotte Alexandrine
de Lannoy ° 26/12/1761 (Lille)
+ 09/05/1816 (Looze, 89)
ou 27/12/1816 ? dame de la Croix
étoilée de Marie-Thérèse
ép. 1) 1786 **Charles Louis**, marquis
de Clugny + 21/12/1786
ép. 2) 25/01/1793 (Lyon) **Joseph Guy**
Louis Hercule Dominique de Tulle(s),
marquis **de Villefranche** ° 25/09/1768
(Looze, 89) + 31/10/1847 (Looze)
marquis de Villefranche, Maréchal
de camp, Pair de France

Adrien
de Lannoy
° 31/12/1762
(Lille)
+ 07/04/1763

Constance Marie
de Lannoy
° 28/05/1764 (Lille)
+ 31/07/1797
ép. 07/08/1780
Charles Florent
Marie de Nassau
° 07/10/1748
+ 14/06/1809

Eugénie
de Lannoy
° 08/10/1765 (Lille)
+ 16/07/1821 (Lille)
comtesse de Lannoy
sans alliance

Marie Adélaïde
de Lannoy
° 17/07/1768 (Lille)
+ 09/04/1818 (Lille)
ép. 1791 **Charles**
Malvin de Mortazet
° 1739 (Bordeaux)
+ 07/01/1825 (Lille)

LANNOY

Comtes de Lannoy

25

Charles François 1^{er} de Lannoy
et 1) Honorine Charlotte Le Prince dite «*du Chastel*»
et 2) Marie Caroline Françoise (Le) Clément du Wault (ou Vault)

2) Charles François II de Lannoy
° 25/03/1741 (Tournai) + 26/05/1792 (Lille)
comte de Lannoy et Châtelain de Wattignies,
comte du Saint-Empire, lieutenant (1755) puis capitaine
au régiment du Roi-Infanterie
ép. 28/03/1762 (église de La Madeleine, Lille) **Alexandrine
Charlotte Marie Hangouart**, baronne d'Avelin ° 23/03/1738 (Gand)
+ 16/10/1827 (Tournai) (fille aînée d'Antoine François Joseph,
comte et marquis d'Hangouart, baron et seigneur d'Avelin,
baron d'Oppuers, seigneur de Seclin, et de Marie Anne Françoise
de Preud'homme-d'Hailly, dame du Bus, née vicomtesse
de Nieuport)

? de Lannoy
° 14/11/1763
(Avelin)
+ 25/11/1763
*sans avoir
été nommé*

**? de Lannoy
(fils)**
° 07/03/1767
(Lille)
+ 25/03
ou 07/1767

**Alexandrine
Françoise
Marie
Josèphe
(Joséphine)
Charlotte
Colette
de Lannoy**
° 23/09/1762
(Wattignies)

**Marie Ferdinande
Livine Josèphe
Colette
de Lannoy**
° 12/11/1765
(Wattignies)
chanoinesse
de Denain
ép. 01/09/1794
**Charles
du Maisniel**
° 17/12/1767
(Abbeville, 80)
chevalier, comte
de Wattignies,
seigneur
de Belleval
et d'Omatre

**Marie
Charlotte
Colette
Josèphe
(Joséphine)
de Lannoy**
° 19/12/1768
(Lille)
+ 25/03/1770

**2) Auguste (Augustin) François Joseph de Lannoy
dit «Le Chevalier puis Le Comte de Lannoy»**
° 07/05/1743 + 12/10/1801 comte de Lannoy, comte
du Saint-Empire, seigneur de La Chaussée, lieutenant (1757)
puis capitaine au régiment du Roi-Infanterie
ép. (c.m.) 23 /04/1768 (Tournai) **Ferdinande-Dorothée Josèphe
de Franeau de Hyon** ° 18/06/1748 + 15/10/1809 née vicomtesse
van der Busch (fille puînée de Jacques Adrien Joseph, vicomte
de Canteleu, chevalier de Saint-Louis, et de Marie-Josèphe
Placide Camille, comtesse van Der Buch)

**Augustin Jacques Adrien
François Joseph de Lannoy**
° 10/01/1769 (Tournai) + 01/01/1835
(Bruxelles) seigneur de La Chaussée,
Chambellan du Roi Guillaume
des Pays-Bas, Bourgmestre d'Anvaing
ép. 26/02/1797 (Bruxelles) **Louise Marie
Charlotte (alias Caroline) d'Ursel**
° 04/01/1775 (Bruxelles)
+ 30/06/1834 (Anvaing)

Adrien de Lannoy
ép. 16/01/1834 **Alexie Adrienne
Marie de Lannoy** ° 21/06/1814
(fille d'Adrien de Lannoy, chevalier de Malte,
et de Josèphine Victoire d'Ennetières)

postérité

**Ferdinand Joseph
Adrien de Lannoy**
° 01/06/1772 (Tournai)
+ 07/10/1823 chevalier
de Malte (1773)
ép. 15/03/1809 **Joséphine
Victoire d'Ennetières**
° 21/02/1791 + 04/06/1819

Gustave de Lannoy
° 05/08/1800 + 06/11/1892
(Anvaing)
ép.(Bruxelles) **Charlotte
van der Noot d'Assche**
° 1806 + 01/03/1861
(Bruxelles) (ou 1902 ?)

postérité

**2) Marie Charlotte Joseph
(ou Joséphine) de Lannoy
dite «comtesse de Lannoy»
«Mademoiselle de Wattignies»**
° 14/09/1744 + 13/10/1768
chanoinesse à Denain
(reçue 03/07/1753)

**Marie Anne
Pauline de Lannoy**
° 1774 + 1826
comtesse de Lannoy
ép. 1793 **Anne Henri
René Sigismond
de Montmorency-
Luxembourg**
° 16/02/1772
+ 1799 duc
de Châtillon
sans postérité

LANNOY

Comtes de La Motterie

23

1) Philippe de Lannoy
et 1) Anne-Jeanne de Davre
et 2) Louise Michelle d'Ongnies

2) Claude Maximilien de Lannoy
+ 27/08/1678 comte de La Motterie,
baron d'Aix et de Sombresse,
chevalier de l'Ordre d'Alcantara,
Commandeur d'Heliche
et de Castiliega, capitaine
d'une compagnie de cavalerie
et d'une compagnie libre
d'infanterie
ép. **Bonne Jeanne Françoise
du Chasteler** + 20/04/1704
chanoinesse de Maubeuge,
dame de Bellignies
et de Bois-Louvignies
sans postérité

**2) Adrien Albert
de Lannoy**
seigneur
de Conteville,
chanoine
de la Cathédrale
de Tournai

François Hyacinthe de Lannoy
dît «comte de Lannoy» ° 13/01/1648
+ 02/1725 (Nivelle) comte de La Motterie (*succède
à son frère aîné*), baron d'Aix et de Sombresse,
seigneur d'Espierres, Mont-Saint-Géry,
Achiel-Le-Grand et La Hussière, Envoyé
extraordinaire du Roi d'Espagne Charles II
à la Cour de l'Electeur Palatin, Député
de l'Etat Noble de Brabant
ép. 17/03/1685 **Anne Françoise de Gavre d'Ayseaux**
+ 30/11/1740 chanoinesse de Mons, dame
de l'Ordre de La Croix Etoilée (fille de Pierre
Eugène Ernest de Gavre, marquis d'Ayseaux,
comte de Beurieu et du Saint-Empire,
et d'Anne-Florence de Hamal)
postérité qui suit (p.29)

**Ignace Charles
Philippe de Lannoy**
° 07/12/1650 + 26/01/1715
comte de Beaurepaire
ép. 26/05/1683 **Marie Françoise
Colonna** ° 18/09/1656 (fille aînée
de Jean François, baron puis créé
1^{er} comte de Bornhem,
et de Marie Thérèse
d'Ongnies de Coupigny)
postérité qui suit (p.31)
*tige des **comtes
de Beaurepaire***

**Adrien François
Alonse
Madeleine
Marie Charlotte
François Hyacinthe**
Abbé de Montbenoit
(Bourgogne)

? **Madeleine-Thérèse de Lannoy**
ép. 1646 **Albert-Eugène
de Mérode**, comte
de Waroux +X 1650

? **Adrien de Lannoy-Clervaux**
comte de Lannoy-Clervaux,
seigneur de Ham, Bouland
et Trembleur
ép. ?

LANNOY

Comtes de La Motterie

28

François Hyacinthe de Lannoy
dit «comte de Lannoy»
et Anne Françoise de Gavre d'Ayseaux

Eugène Hyacinthe Marie Joseph Ignace de Lannoy
° 15/08/1686 + 10/09/1755 (Bruxelles) comte de La Motterie, baron d'Aix et de Sombresse, autorisé à porter sur ses armes manteau & couronne de comte de l'Empire (*acte du 28/08/1743*), Conseiller d'Etat de leurs Majestés Impériales et au Gouvernement des Pays-Bas Autrichiens, Général et Feld-Maréchal d'artillerie (1754), colonel d'un régiment des Pays-Bas, Grand-Maréchal de la Cour de Bruxelles, Gouverneur de Tenremonde puis de Bruxelles (19/11/1737), chevalier de la Toison d'Or ép. 17/04/1727 (Gand) **Lambertine Lamoraldine Thérèse du Faing**, comtesse d'Hasselt, baronne de Jamoigne ° 06/07/1708 (Gand) + 01/05/1786 comtesse de Hasselt, baronne de Jamoigne, dame de l'Ordre de la Croix Etoilée (03/05/1733) (fille d'Alexandre Georges du Faing, comte d'Hasselt, baron de Jamoigne, seigneur de Hauterive, Marckeghem et Tangry, et de Marie Isabelle Ernestine de Gand dit Vilain, comtesse de Liberchies)

Christian (Chrétien) Joseph Grégoire Ernest de Lannoy
° 13/03/1731 + 26/03/1822 comte de Lannoy, La Motterie et Liberchies, baron d'Aix et de Sombresse, Chambellan Impérial (1754), capitaine d'infanterie au régiment de Charles-Lorraine, Député de l'Etat Noble de Brabant en qualité de comte de Liberchies (06/11/1759 puis encore 1767, 1768 et 1769) ép. 22/03/1774 **Marie Catherine de Mérode**, comtesse de Mérode, Princesse de Rubempré et d'Everberghe ° 10/04/1743 + 26/03/1794

Marie Anne Pauline Désirée de Lannoy ° 24/12/1774 + 18/06/1826
comtesse de La Motterie
ép. 1) 02/10/1793 (Bruxelles) **Anne Henri Rénier de Montmorency-Luxembourg**, duc de Châtillon ° 16/02/1772 +X 19/10/1799 (Cuxhaven)
ép. 2) 12/04/1806 **Antoine Raymond**, comte de Bérenger

Albert Ernest Guislain Joseph Ferdinand de Lannoy
+ 1752 (Namur) d'abord prêtre et chanoine à Gand, comte de Lannoy, Chambellan de l'Empereur Charles VI puis de l'Impératrice-Reine à la Cour de Bruxelles, autorisé à porter manteau & couronne de comte de l'Empire (*acte du 04/12/1743*) ép. **Cornélie Jeanne Thérèse de Leesdael**, dame de Waelwyck et de Beeck (fille de Jean Philippe, baron de Leesdael, seigneur de Waelwyck et de Beeck, et de Florence de Vladeracken ; veuve de Jean Cot(t)ereau, marquis d'Assche)

sans postérité

Charles Antoine de Lannoy
comte de Lannoy, Lieutenant Feld Maréchal des Armées Impériales, autorisé à porter manteau & couronne de comte de l'Empire (*acte du 04/12/1743*)

François Xavier de Lannoy
comte de Lannoy, capitaine de Dragons au régiment du Prince Eugène de Savoie, colonel commandant le régiment de cuirassiers de Hohenzollern

Marie Thérèse Isidore Florence Joséphe de Lannoy ° 19/12/1692 + 06/06/1750
dame de l'Ordre de la Croix Etoilée ép. 05/03/1716 (Bruxelles) **Jean Joseph Lothaire Dominique**, comte de **Königsegg-Rotenfels** ° 17/03/1673 + 08/12/1751 (Vienne) Grand Chambellan de l'Empereur Joseph 1^{er}, Commissaire-Impérial en Italie (1711), Chambellan de Charles VI, Lieutenant Feld-Maréchal, Commissaire Plénipotentiaire (*Etats-Généraux des Provinces-unies 1714/1715*), Gouverneur des Pays-Bas (1716), Ambassadeur (*France, Saxe, Espagne, Angleterre*), colonel et propriétaire de son régiment d'infanterie (ex-Wachtendonck), membre du Conseil Aulique de Guerre, Général d'artillerie, Gouverneur de Transylvanie (1722), chevalier de la Toison d'Or (29/11/1731), Vice-Président du Conseil de Guerre, Ministre d'Etat, Général-en-Chef en Italie (1734/35), Général Feld Maréchal, Président du Conseil de Guerre (1736-12/1738 - démission), Commandant-en-Chef en Hongrie sous le Grand-Duc de Toscane (1738), Grand-Maître de la Maison de l'Impératrice (1738) puis de celle de l'Impératrice-Reine, Commandant de Vienne, commande les troupes autrichiennes à Fontenoy (11/05/1745)

sans postérité

LANNOY

La Motterie

23

Valentin de Lannoy
et Isabelle de La Loo

Jean
de Lannoy

Eugène
de Lannoy
° 15/02/1624

Marie
Françoise
de Lannoy
° 1625
+ jeune

Jean Louis
de Lannoy
° 07/01/1626

Hélène
Jacqueline
de Lannoy
° 10/06/1627

Anne Marguerite de Lannoy
° 12/02/1630
ép. 1649 François de Boisschot,
comte d'Erps, Lieutenant
de la Cour Féodale de Brabant

Charles
Valentin
de Lannoy
° 25/12/1632

Claude Albert de Lannoy
+ après 1682 baron
de Leeuwerghem, Echevin
de Gand (1682)
ép. Marie Adrienne
van Eeckhoute

Adrienne Florence de Lannoy
ép. Charles Ernest François
de Boisschot, comte d'Erps,
Lieutenant de la Cour Féodale
de Brabant

LANNOY

Comtes de Beaurepaire

issus de la branche de La Motterie

28

Ignace Philippe de Lannoy
et Marie Françoise Colonna

François Joseph Louis de Lannoy + 23/03/1726
comte de Beaurepaire,
seigneur de Cancourt (en Artois)
ép. 05/1720 **Marguerite Madeleine de Clermont-Tonnerre de Thoury**
+ après 1762 (fille de Louis de Clermont-Tonnerre, comte de Thoury en Sologne, et de Marie Madeleine le Boucher)

sans postérité

Charles François Ignace de Lannoy
° 21/08/1686 + 10/10/1752 (Arras)
comte de Lannoy et de Beaurepaire (succède à son frère aîné), comte du Saint-Empire, seigneur de Caucourt, Député-Général des Etats d'Artois
ép. 13/05/1719 **Alix Barbe Guye (alias Guyotte) Françoise de Saint-Vaast** ° 23/06/1701 + 01/1777 baronne d'Honnecourt (fille de Gaston François, baron et marquis d'Honnecourt, seigneur de Courchelette(s), et de Marie Madeleine de Beauafort-Lassus, dame du Ponchel)

Claude François de Lannoy
seigneur d'Hendecordel,
chevalier des ordres de Notre-Dame du Mont-Carmel et de Saint-Lazare
(reçu 27/06/1717)

Adrien François Joseph de Lannoy dit «Chevalier de Lannoy» + après 1772
chevalier des ordres de Notre-Dame du Mont-Carmel et de Saint-Lazare
(reçu 27/06/1717)

Eléonore Aldegonde (alias Aldegonde Eléonore) de Lannoy
° 1689 + 28/12/1773
ép. 18/06/1718 **Baudry Adalbert de Marnix dit «comte de Marnix»**
+ 15/06/1757 (Rollencourt baron de Rollencourt et de Crillia (?))

Ignace Godefroy de Lannoy ° 23/06/1722 + 05/04/1794
comte de Lannoy et de Beaurepaire, seigneur de Caucourt, chevalier de Saint-Louis, capitaine au régiment du Roi-Infanterie
ép. (c.m.) 20/12/1754 (Wattignies) et 23/12/1754 sa cousine **Marie Thérèse Robertine de Lannoy de Wasmes** ° 22/11/1729 + 31/03/1787 (fille aînée de Pierre Maximilien, comte de Lannoy et d'Anappes, baron de Wasmes, et de Marie Françoise Eléonore d'Angeville)

? de Lannoy dit «Chevalier de Lannoy»
° 1724 lieutenant au régiment des Gardes-Wallonnes en Espagne

Emmanuel Joseph de Lannoy dit «Abbé de Lannoy»
Prévôt de la collégiale Saint-Géry puis chanoine à Cambrai (1762)

Alexis Bon Henri de Lannoy dit «Chevalier de Lannoy»
capitaine au régiment du Roi-Infanterie (1762)

Charles Albert de Lannoy
° 27/01/1768 (Arras) officier de cavalerie
ép. 11/03/1793 **Anne Marie Daviel**
° 08/01/1773

Anatole Albert Godefroy de Lannoy
° 28/05/1794 (Saint-Juline-Les-Metz)
+ après 1870 (Courcelles-Chaussy, Moselle) Garde-du-Corps du Roi
ép. 14/11/1816 **Marie Caroline de Pagny**
° 06/08/1793 (Courcelles-Chaussy)
+ 18/12/1870 (Courcelles-Chaussy)

? de Lannoy
fils vivant 1772

Marie Josèphe Adrienne de Lannoy
° 15/01/1757
chanoinesse à Moustier (1768)

Marie Alix (Alexandrine) Françoise Claude de Lannoy
° 02/02/1761
chanoinesse à Moustier (1768)

???
de Lannoy
3 filles
religieuses à La Visitation de Sainte-Marie d'Amiens

Marie Josèphe (Joséphine) Claude (Claudine) de Lannoy ° 02/04/1731
religieuse à l'Abbaye Bénédicte d'Estrun (près Arras)

Marie Josèphe Ferdinande Eléonore de Lannoy
+ 17/02/1776 chanoinesse à Denain (reçue 10/07/1752)
ép. 16/04/1775 **Henri Ferdinand Evrard de Wasservas** + 1794 (Arras, victime de la Terreur) baron de Wasservas, seigneur d'Haplincourt, capitaine d'infanterie

LANNOY

Barons de Clervaux

23

Albert-Eugène de Lannoy
et Anne-Marguerite de Reede-Sasfeld

Marie-Théodore Alberte de Lannoy,
chanoinesse à Maubeuge
(reçue 24/08/1663)

Adrien-Gérard de Lannoy °~1695 + 19/12/1730
comte de Clervaux, seigneur de Bouland (ou
Bolland), Lieutenant-Maréchal-Général de camp,
fait chevalier (par Lettres de l'empereur Charles VI
du 10/02/1720), Gouverneur & Capitaine-Général
de la Ville & Province de Namur
(son héritier principal est son neveu
Adrien Damien Gérard)

ép. **Anne-Thérèse Claire de Bocholtz**

sans postérité

Marie de Lannoy,
chanoinesse
à Nivelles

François-Ferdinand de Lannoy
dit «comte de Lannoy» seigneur du Trembleur,
comte de Lannoy
ép. **Anne-Apolline**, baronne **van Der Horst**, dame
de Ham(me) (fille de Gérard, baron van Der Horst,
seigneur de Ham, La Deuze et de Tongres-Notre-
Dame, Grand-Prévôt d'Echternacht, et de Marguerite
Isabelle, baronne de Metternich)

Maximilien de Lannoy,
chevalier de l'Ordre
Teutonique

Adrien-Damien Gérard Ernest de Lannoy
comte de Lannoy, baon de Clervaux, comte du Saint-Empire (*succède à son oncle Adrien Gérard*),
seigneur de Ham, Bouland, Trembleur, etc., membre de l'Etat-Noble de Namur
ép. **Aldegonde-Louise Françoise de Warnant** (fille de Dieudonné Nicolas,
baron de Warnant, seigneur de La Neufville en Condros, Septeaux, Goesne et Fillée,
et d'Anne Florence d'Outremont)

Thérèse de Lannoy
+ après 1760
comtesse de Lannoy-Ham,
chanoinesse de Nivelles

Cornélie de Lannoy-Ham
+ après 1760
chanoinesse
de Nivelles

Adrien-Jean-Baptiste de Lannoy, comte de Lannoy, Clervaux et du Saint-Empire,
seigneur de La Neufville, Bouland (1743), Trembleur, etc., Grand-Mayeur et Souverain-Officier
de Liège, Grand-Bailli de Moha, conseiller privé du Prince-Evêque de Liège,
Gentilhomme de l'Etat Noble du Pays de Liège & du comté de Looz
ép. **Constance de Wignacourt**, chanoinesse de Maubeuge (fille de Balthazar-Pierre Félix
de Wignacourt, comte de Vleteren, seigneur de Herlies, de La Bassée et de Marquillies,
Grand-Bailli de Cassel, et de Constance-Caroline (ou Charlotte) de Ghisteltes-Saint-Floris)

postérité dont :

Félix de Lannoy ° 1757 + 1827

dernier seigneur de Bolland

ép. **Marie-Ferdinande**, comtesse **de Berlo**

**Adrienne Thérèse
Françoise de Lannoy dite
«Mademoiselle de Lannoy»**
° 1728 + après 1760
chanoinesse
à Nivelles (1750)

Anne-Louise de Lannoy
chanoinesse à Maubeuge
puis
ép. 08/12/1748 **Louis-Albert**
(alias Florent), comte
d'Ou(l)tremont (frère de
Charles Nicolas Alexandre
d'Ou(l)tremont, élu Evêque
et Prince de Liège (20/04/1763)
et + 22/10/1771)

? de Lannoy
chanoinesse
à Maubeuge

LANNOY

*Hardy-Planque, Lesdain,
Hautpont, Esplechin*

19

Pierre de Lannoy
et 1) Agnès d'Ecaussines
et 2) Jeanne de B(u)illemont

1) Antoine de Lannoy
+ 1523 seigneur
de Hardy-Planque
ép. Marie-Madeleine du Prez
postérité qui suit (p.34)

Marie de Lannoy
ép. 1) Gérard (alias
Balthazar) de Gavre, écuyer,
seigneur de Mauvy
(ou Masnuy-Saint-Pierre)
ép. 2) Louis, seigneur
de B(u)illemont

2) Nicolas 1^{er} de Lannoy ° ~1470
+ avant 12/1538 seigneur de Lesdain
ép. (c.m.) 14/11/1494 Jacqueline de Harchies
° ~1478 (fille de Jean de Harchies, seigneur
de Millonez, et d'Alix de Cuingen)
postérité qui suit (p.36)

2) Jacques (alias Jean)
de Lannoy, seigneur des Marais
ép. 1) Marguerite de La Croix
ép. 2) ? Wicant
postérité qui suit (p.37)

LANNOY

Seigneurs de Hardy-Planque,
Lesdain, Hautpont, Esplechin

33

1) **Antoine de Lannoy**
+ 1523 seigneur de Hardy-Planque
ép. **Marie Madeleine du Prez**

Jean de Lannoy,
seigneur de Hardy-Planque
ép. **Agnès d'Escamain**, dame de
Rumignies et Bailleul (*près Tournai*)

Isabeau de Lannoy
ép. **Philippe de Haudion**,
seigneur de Bourquenbray et Hurtebise

Martin de Lannoy ° ~1490 + 21/02/1548 (Tournai)
seigneur de Hautpont (1523), Lieutenant du Prince
d'Espinoy au Gouvernement de Tournai
ép. 1525 **Jeanne Jacqueline de Cottrel** + 07/03/1581

Antoine II de Lannoy,
seigneur de Bailleul, RPR,
exilé à Cologne
ép. **Jossine d'Hensrode**

Charles de Lannoy + 1582
seigneur de Hautpont,
maître d'hôtel
de la duchesse de Lorraine
ép. 1) **Marguerite du Bois
de La Longrie** + avant 1579
(11/1573) (Tournai)
ép. 2) **Jeanne de Ruffault**
+ 17/04/1588 dame de Bousoit

? (fille)
de Lannoy
ép. 04/02/1555
**André
de Briarde**,
seigneur
de La Coye

? (fille) de Lannoy
ép. **Melchior
de Cabeliau**
+ 19/12/1554
(Audenarde)
seigneur
de Sanache
et Tréponcheaux,
chevalier
de Jérusalem

Pierre de Lannoy
° ~1528 (Cysoing)
+ avant 15/03/1594
(12/05/1578 ?)
seigneur des Plantis
Bourgeois de Lille
(achat 05/09/1544), serviteur
de Jehan de Vendeville
(1544), Marchand
ép. **Marie du Val**

*postérité
qui suit (p.35)*

Marie de Lannoy ° 1534
+ 10/09/1608 (Tournai)
ép. 1) 30/01/1561 **Jean V
du Chasteler** + 27/03/1568
seigneur de Moulbais,
vicomte de Bavay,
Gouverneur de Tournai
ép. 2) **Jean Charles
de Louvigny (ou Louvignies)**,
seigneur de Houvardie
ép. 3) après 1568 ou 1570
**Mathieu de Corvin
(Matteo Corvini)** + 1593

??????
de Lannoy
*au moins
6 autres
enfants*

Jossine de Lannoy,
dame de Hardy-Planque,
Escamain(s), Rumignies
et Bailleul, réfugiée à La Haye
ép. 1?) **Adrien de Bailleul**,
seigneur d'Euzen
ép. 2?) **Philippe de Marnix**
° 1538 + 15/12/1598 seigneur
du Mont et **de Sainte-Aldegonde**,
Gouverneur d'Anvers (auteur
de l'hymne national néerlandais :
le «*Wilhelmus*»)
ép. 3?) ?, seigneur **d'Uric**

1) **Louis de Lannoy**
° 1571 + 1637
seigneur de Hautpont
ép. 04/01/1596
Jeanne du Quesnoy
° ~1555 + 20/07/1625 dame
du Locron et d'Usicarnoy
postérité qui suit (p.35)

1) **Rober(tin)e
de Lannoy**
ép. **Charles (de)
Resteau** ° 1567 + 1639
seigneur de Roault
(ou Rouerte ?),
Flegnies et Beugnies
(ou Buignies)

2) **Charles
de Lannoy**
seigneur
de Hautpont
ép. **Jeanne
(de) Resteau**
sans postérité

2) **Marie
de Lannoy**
ép. **Antoine
de Harchies**,
seigneur
d'Allenes

2) **Jossine
de Lannoy**
«*dévote*»

LANNOY

Seigneurs
de Hardy-Planque,
Lesdain, Hautpont,
Esplechin

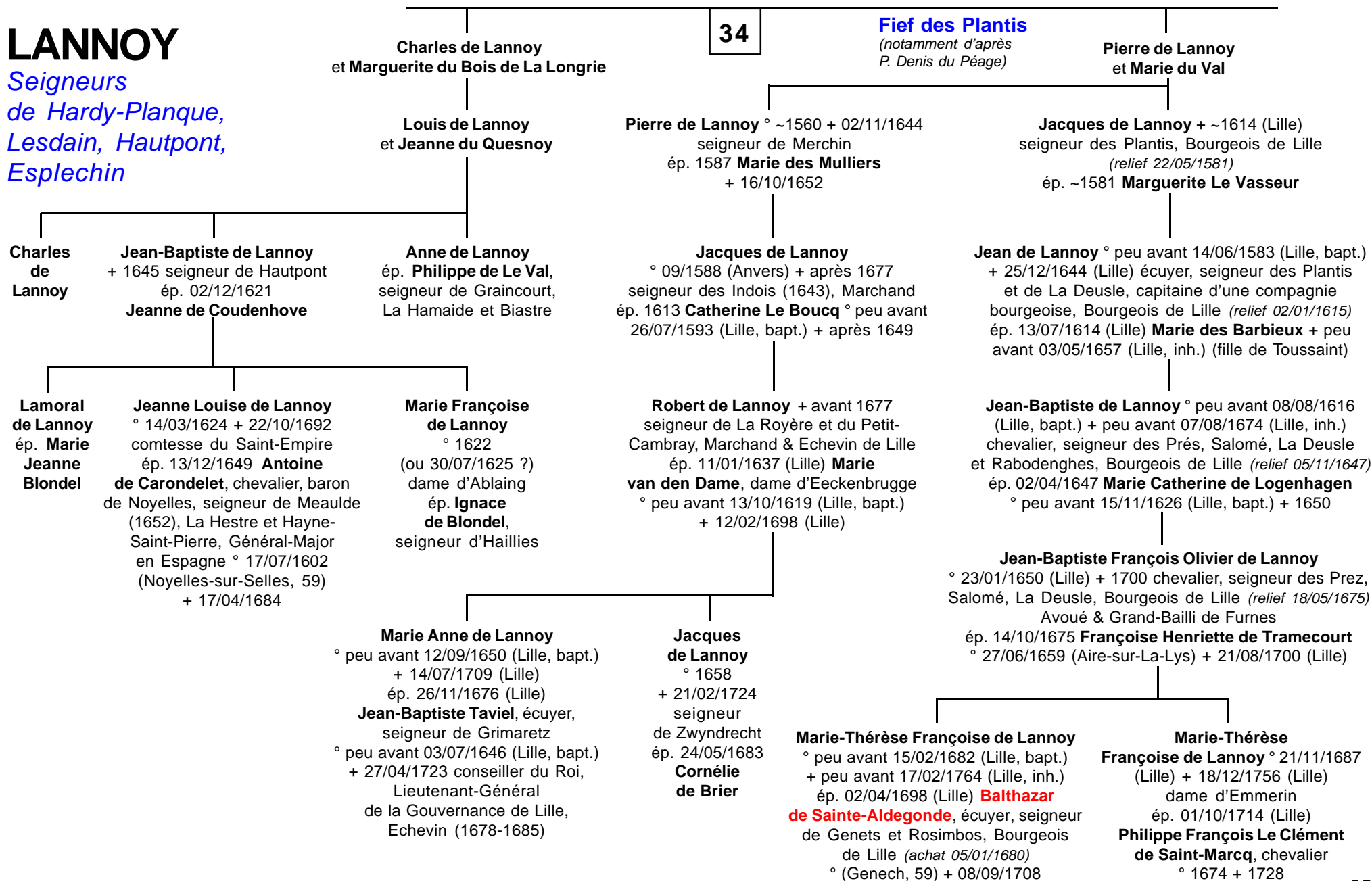

LANNOY

Seigneurs de Hardy-Planque,
Lesdain, Hautpont, Esplechin

33

2) **Nicolas 1^{er} de Lannoy** ° 1470 seigneur de Lesdain
ép. 14/11/1494 **Jacqueline de Harchies** ° ~1478
(fille de Jean de Harchies, seigneur de Millonez,
et d'Alix de Cuingen)

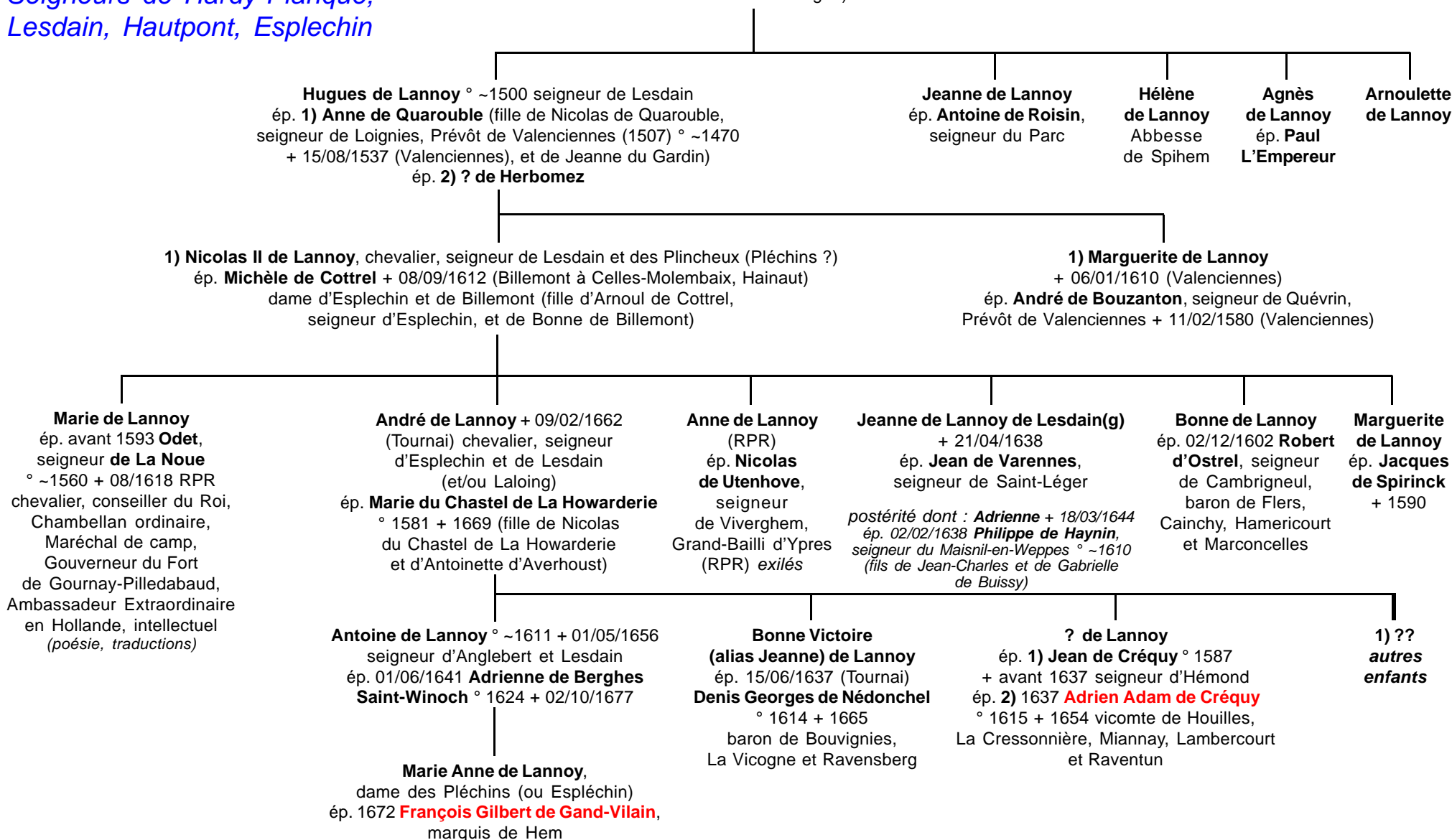

LANNOY

Seigneurs de Hardy-Planque,
Lesdain, Hautpont, Esplechin

33

2) Jacques (alias Jean) de Lannoy,
ép. 1) Marguerite de La Croix
ép. 2) ? Wicant

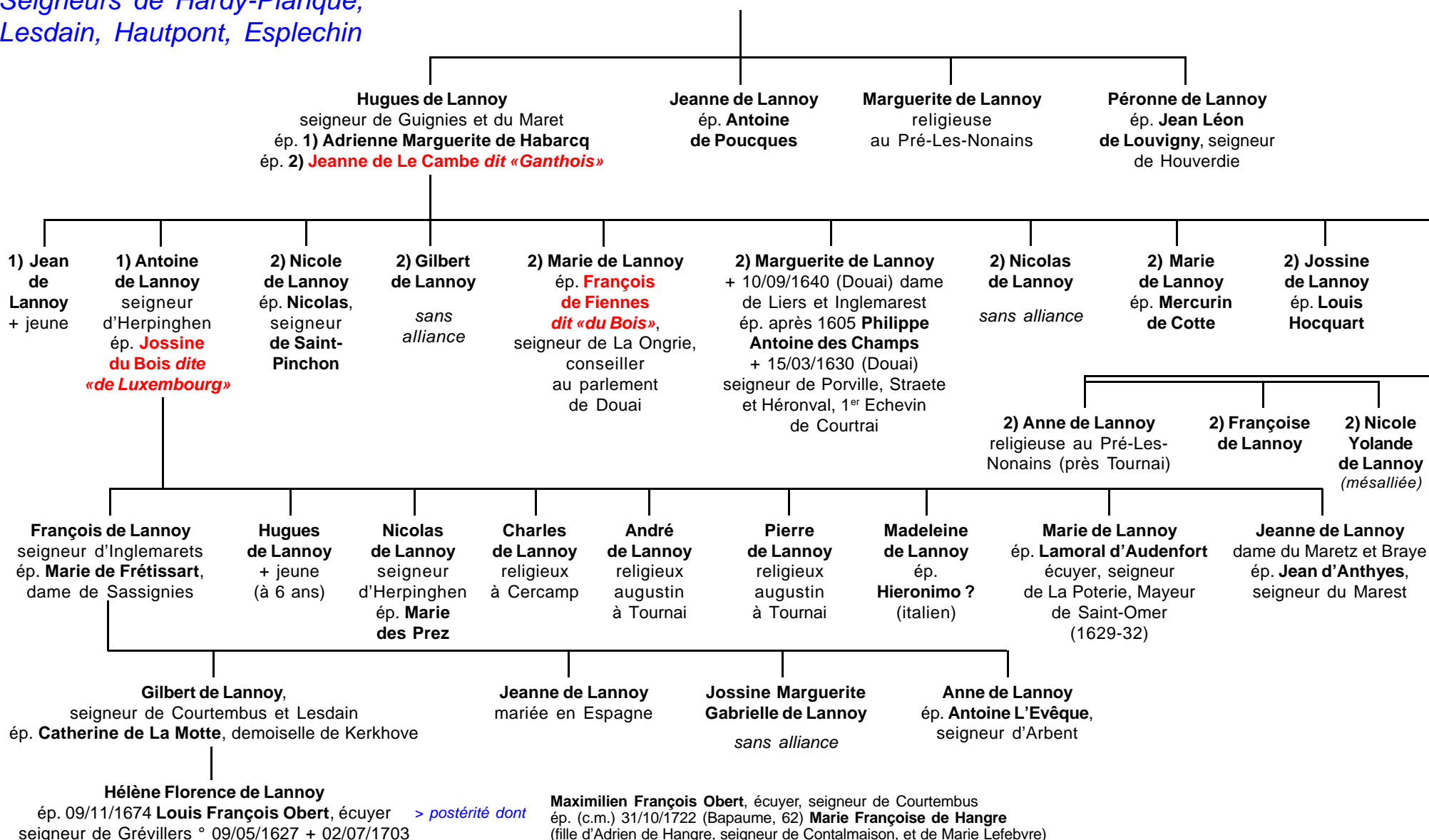

LANNOY

Origines

Thèse Wailly

cf3

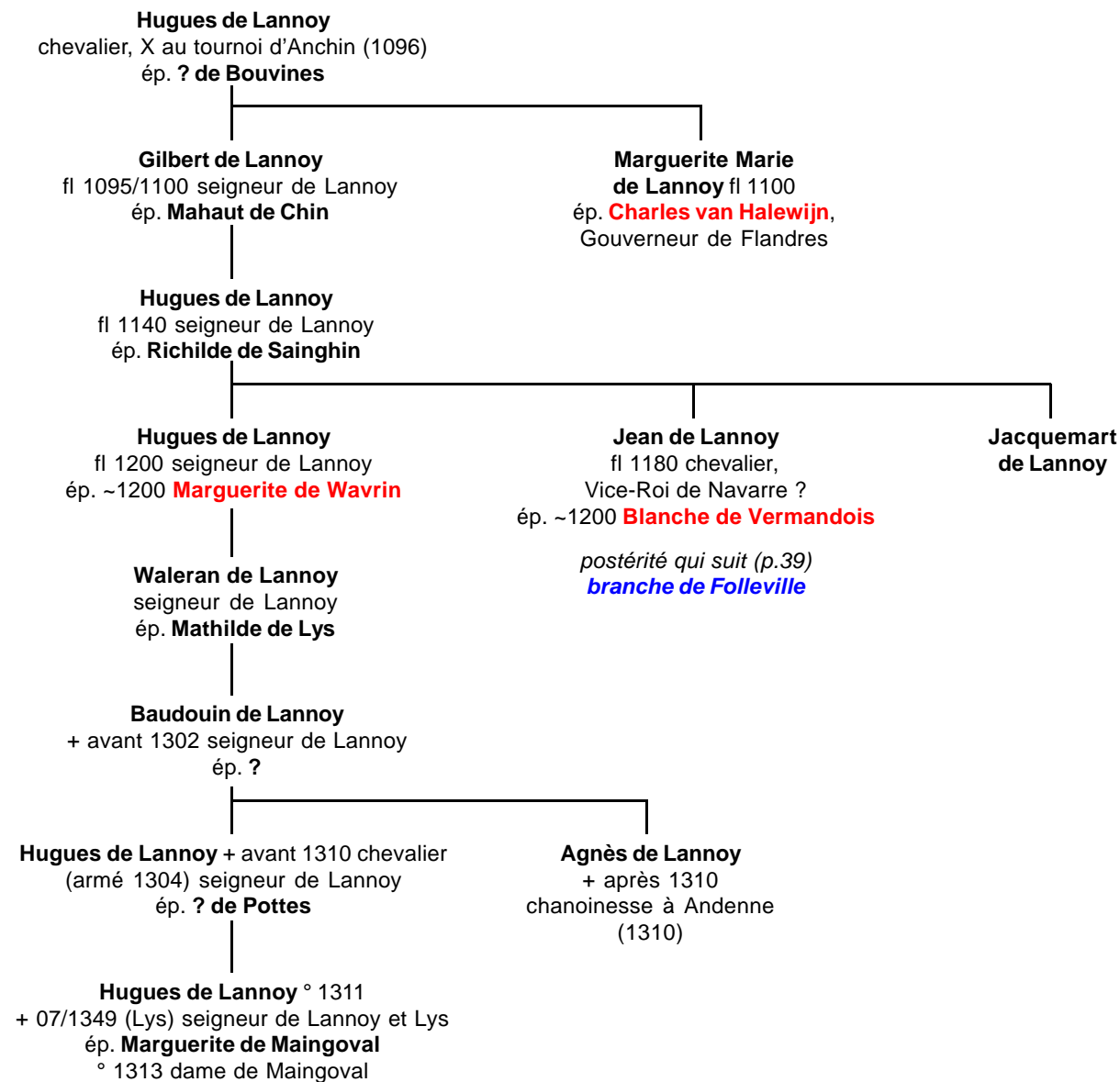

LANNOY

(Picardie & Artois)
Branche de Folleville
branche cadette (Wailly)
ou famille homonyme (H&G)

38

Jean de Lannoy
et **Blanche**
de Vermandois

Hue de Lannoy est le filleul d'Hue de Vermandois, son oncle maternel, qui lui donna son nom avec la terre et seigneurie d'Obricourt, dite de Lannoy, à la charge que son filleul et ses descendants porteraient les armes de Vermandois, hormis le timbre de Lannoy qu'ils conserveraient .

Source: Héraldique & Généalogie

Cette famille de Lannoy est originaire de la Picardie et de l'Artois. Elle posséda les seigneuries de Lannoy (Pas-de-Calais), d'Obiscourt (Obricourt ci-dessus?) (dès le début du XIV siècle), d'Ameraucourt, de Morvilliers (Morvillers dans Roglo), de Blanfossé, de Hodau, du Rosnel, de Cognière, de Saint-Piat, d'Austruie, etc...

Source: (N.Powis) : Le Parchemin 1938 p 394

Sources: - famille: N.Powis (Héraldique et Généalogie 1997 n°142) 21/02/2007

Gui
de Lannoy

Hugues (Hue) de Lannoy,
chevalier, seigneur d'Obricourt
(ou Obriscourt)
ép. **Catherine**, dame
de Bellemotte

Isabeau de Lannoy
ép. 1243 **Jean 1^{er} de Croix** + après 1247 fl ~1225/1250 seigneur de Croix
et de Flers (fils d'Eustache de Mandre dit «de Croix» +X 1202 (Constantinople)
ayant adopté nom & armes des Croix, et de Mathilde de Croix ;
frère de Wauthier, Evêque de Tournai (1251) + 1259)

postérité

Colart de Lannoy,
chevalier, seigneur d'Obri(s)court
ép. **Jeanne de Nédonchel**, dame de Fréwillers

Jacques
de Lannoy

Marie de Lannoy
ép. ?, seigneur de **Baillon**

Pierre dit «Lomont» de Lannoy
+X 25/10/1415 (Azincourt)
chevalier

Henri de Lannoy
chevalier, seigneur de Lannoy
ép. **Marie de Fontaine (ou Fontaines)**

Maurice
de Lannoy
religieux

Lamoral de Lannoy +X 25/10/1415 (Azincourt)
seigneur de Beaumont
ép. **Isabeau de Cléry**

Est-ce ce **Pierre de Lannoy**
qui est cité dans une montre
de Jehan Le Meingre dit «Boucicault»,
Maréchal de France, les 01/06
& 01/08/1393 à Herman ou Erment ?
Est-ce ce **Henri de Lannoy**
qui est cité dans une quittance donnée
à Jehan de Châteaugiron, secrétaire
et Argentier, pour des gages reçus
le 21/07/1423 au service du Roi
sous le comte de Richemont ?

Georges de Lannoy, chevalier,
seigneur de Lannoy, Auberchicourt et Wion
ép. **Barbe d'Audenville**

Hugues de Lannoy
ép. ? de **La Croix**

Porrus de Lannoy
+X 25/10/1415
(Azincourt) chevalier

Emerentine de Lannoy
religieuse à Proisy
(ou Poissy ?)

Marie
de Lannoy
religieuse à Proisy
(ou Poissy ?)

Thomas Flameng de Lannoy,
chevalier, seigneur de Dameraucourt, Chambellan
du duc Charles de Bourgogne, Gouverneur de Hesdin
ép.(c.m.) 28/07/1440 **Marie Marguerite**
de Neuville-Martinghen

postérité qui suit (p.40)



Neuville-
Martinghen

Waleran
de Lannoy
Abbé de Saint-Wulfran

LANNOY

branche de Folleville

39

Thomas Flameng de Lannoy
et Marguerite de Neufville-Martinghen

Raoul de Lannoy (-Améraucourt) + 04/04/1513 chevalier, seigneur de Morvilliers (Oise), Paillart, Gannes et Folleville (Somme), Capitaine de Hesdin, rallié à Louis XI, conseiller & Chambellan des Rois Louis XI, Louis XII & Charles VIII, Capitaine & Bailli d'Amiens (1495), capitaine de 100 Gentilhommes de la Maison du Roi, Lieutenant-Général & Gouverneur du Duché de Gênes (1507)
ép. 1) ?

ép. 2) 13/11/1478 **Jeanne Tyrel de Poix** + 16/07/1524 dame de Folleville, Ignaucourt et Gannes (fille d'Antoine de Poix-Séchelles, seigneur de Folleville près Amiens, et Ignaucourt, et de Jeanne de Folleville, dame de Folleville, Oresmaux, Goullencourt et Dommartin)

François de Lannoy + 13/07/1548 chevalier, seigneur de Morvilliers, Folleville, Paillart, Gannes, Dommartin, Gollencourt et Ignaucourt, conseiller & Chambellan du Roi, Capitaine d'Amiens, Gouverneur, Capitaine & Bailli de Chauny, capitaine de 100 hommes de pied
ép. 31/08/1518 **Marie de Hangest-Genlis** (fille de Jean III, écuyer, seigneur de Genlis, Abécourt, Magny et Fresnoy + 1490, et de Marie d'Amboise)

Louis de Lannoy + 1569 (La Rochelle, RPR) chevalier, seigneur de Morvilliers, Gannes, Paillart et Folleville, Gouverneur de Boulogne & du Boulonnais
ép. 1 ou 2?) (c.m.) 22/02/1544 **Anne de La Viefville**, dame du Frestoy, Flers et Nédonchel (?) (fille de François de La Viefville, écuyer, seigneur du Frestoy, Conteville et Westrehem, et d'Anne de Neufville)
ép. 1 ou 2?) **Antoinette de Chépoix**

Marie (Anne) Marguerite de Lannoy ° 01/02/1550 (Folleville, 80) + 17/08/1589 (Montmirail, 51) dame de Morvilliers, Folleville, Paillart, Gannes, Gollencourt et Dommartin ép. 08/1572 **Antoine de Silly**, chevalier, comte de La Rochepot, baron de Montmirail, Gouverneur d'Anjou, chevalier du Saint-Esprit, seigneur de Folleville, damoiseau de Commercy, souverain d'Euville + 17/09/1609
[Ils sont les grands-parents du cardinal de Retz ; Folleville passe aux Gondi par le mariage de leur fille Françoise Marguerite de Silly avec Philippe-Emmanuel de Gondi, Maréchal de Retz, Général des Galères]

Jean de Lannoy (teste 24/03/1501) chevalier, seigneur de Dameraucourt, Chambellan du duc de Bourgogne, Gouverneur de Montreuil-sur-Mer
ép. 03/03/1468 **Marguerite de Rochefay**

postérité
qui suit (p.41)

Louise de Lannoy + après 29/06/1513
ép.18/01/1508 **Philippe de Créquy dit «Le Sage»** + 1566 chevalier, seigneur & baron de Bernieulles, Bléquin et Wincquinghen

Anne de Lannoy
+ 12/05/1596
ép. **Jean de Montenay**
+ 16/08/1568 seigneur de Montenay, capitaine d'armes, Gouverneur de Théroouanne

Louise de Lannoy
ép. **Charles de Lameth**, seigneur de Pi(g)non, Bussy et Laon, vicomte de Laon, Gouverneur de Coucy ?

Anne de Lannoy, dame de Morvilliers
ép. 26/01/1578 **Timoléon Gouffier**, seigneur de Thais
° 31/03/1558 + 1614 (Amiens)

Porus de Lannoy + 1520
écuyer, seigneur de Blancfossé et de Corneilles
ép. 1) **Suzanne d'Auffay**
ép. 2) **Marguerite de Saint-Delis**

1) **Raoul de Lannoy**
seigneur de Blancfossé, Gouverneur de Clermont pour les Anglais
ép. **Hélène d'Estrées**

2) **Adrienne de Lannoy**
ép. 15/04/1521 **Claude de Lameth**
+ 15/09/1538 (Paris)
(3° fils d'Antoine de Lameth)

Communication de **Hughes de Jouffroy Gonsans** :
A Folleville, il a deux tombeaux : celui de **Raoul** et celui d'un autre Lannoy, non identifié.
Le second caveau est décoré avec les armoiries jointes.

Ce sont très probablement les armes de **François de Lannoy**, fils de Raoul :

Au 1) **Vermandois** (armes relevées par cette branche de Lannoy) ;
au 2) **Amboise** (armes maternelles de Marie de Hangest, son épouse) ;
au 3) **Neufville**, son aïeule ;
au 4) **Hangest**, son épouse.



LANNOY

branche de Folleville

40

Jean de Lannoy
et Marguerite de Rochefay

Jean (alias Antoine) de Lannoy (teste 14/04/1535),
chevalier, seigneur de Daméraucourt
ép. 22/03/1510 **Jacqueline de Rasse**

Jacqueline de Lannoy
ép. ? de Himeulles,
seigneur de Breuil

Jean de Lannoy
chevalier, seigneur de Daméraucourt, Gouverneur du Comté d'Eu
ép. 15/09/1538 **Anne de Herbelot**

Marie de Lannoy
ép. 25/11/1571 **Jacques du Mansel**, seigneur de Saint-Léger-
en-Artois, Hamerolles et Bernicourt, Lieutenant-Gruyer
des Eaux-&-Forêts du Comté de Montfort, Capitaine
des châteaux de Montfort & de Saint-Léger-en-Yvelines,
seigneur de Feucherolles (1579), chevalier de l'Ordre &
Gentilhomme de la Chambre du Roi, Capitaine de Vénérie

Nicolas de Lannoy
chevalier, seigneur
de Daméraucourt, baron
& Connétable Héritaire
du Boulonnais
ép. 1594 **Madeleine**

Le Muterel, dame de Fauville,
Saint-Germain-lès-Evreux,
La Salle et La Haye-Saint-
Sylvestre

Françoise de Lannoy
religieuse à Grandvilliers
(dès 1631)

Claude de Lannoy
seigneur de Hodeng (Houdenc ?) et Resnel
ép. 29/04/1601 **Louise de Rune(s)**,
dame de Hodeng et du Vieux-Rouen

François de Lannoy, chevalier, baron
de Lannoy, Auxi-Le-Château, Houdenc, Brétizel,
puis de Daméraucourt (dès 1631) Maréchal
de camp & Gouverneur du comté d'Eu
ép. 25/08/1632 **Louise de Torcy**, dame
de La Motte, Croix-au-Bailli et Boscorocourt

Suzanne de Lannoy
ép. 1616 **Valentin de Roucy**
° 1580 + 1640 seigneur
de Sainte-Preuve, Origny,
Lihus et Grandchamp (fils
de Claude de Roucy
et d'Anne de Chanteloup)

Nicolas 1^{er} de Roucy + 10/11/1652
seigneur d'Origny-Monceau

Charles de Roucy
+ 1640 (Arras)

Jacques de Roucy
+ 1652

Charles de Lannoy, chevalier, comte de Lannoy, seigneur de Daméraucourt, La Motte,
Croix-au-Bailli et Boscorocourt, Gouverneur des ville, château & comté d'Eu & du Tréport
ép. 17/08/1675 **Jeanne-Antoinette de Belloy**, dame de Catillon
(fille de Jacques, seigneur de Catillon, et d'Amicie de Courtenay)

Louis-Auguste Charles de Lannoy °~1678 + 09/1738 (La Motte, Picardie) comte de Lannoy, colonel
d'infanterie, Gouverneur des ville, château & Comté d'Eu (succède à son père) & du Tréport-sur-Mer
ép. 11/03/1704 **Philippa-Louise de Fürstenberg** (fille d'Antoine-Egon, Landgrave de Baar,
Prince du Saint-Empire, Régent de l'Electeur de Saxe, et de Marie de Ligny)

? de Lannoy (fille) ép. **Jacques François d'Espinoy**, écuyer, seigneur de Chongy
postérité

**Louise-Angélique
Jéromine
de Lannoy**
ép. **François
de Monchy**

*Daméraucourt est adjudgée
par décret 01/1681
à Charles-Michel
de Monthomer*

Françoise de Lannoy
ép. 27/03/1666 **Claude Séguier**
° 1649 + 11/10/1697 chevalier,
seigneur de Liancourt
postérité **Séguier** : **François** ;
Antoine-Charles ° 1670 ;
Jean-Claude ° 1672 ; **Françoise-
Bonne** ; **Louis-Charles** ° 1677

**Madeleine de Lannoy
dite «Demoiselle
de Damencourt»**
ép. 06/12/1655 **André
de Monchy**, marquis
de Sénarpont
et seigneur
de Guimerville

< extinction de la tige issue de Charles, vice-Roi de Naples
ou encore ? Louis Charles Antoine, comte de Lannoy, Gouverneur d'Eu & du Tréport ?

LANNOY

non connectés

Origines

? Jeanne de Lannoy

ép. **Anselme de Hodicq**, seigneur de Sainte-Marie-Ville
(héritier des Hodicq dit «de Cayeu» ; sceau à la crois ancrée)
(don avec le consentement de son épouse en 1315 de la ferme
de Marie-Ville aux Chartreux de Notre-Dame des Prez en Boulonnais ;
témoins : Robert de Neufville dit «Riflart», Jean d'Estayelle,
Guillaume de La Porte et Jean du Bus)

LANNOY

non connectés

XV°-XVI°

? Christophe de Lannoy

seigneur de Brunoy, Gentilhomme
de la Chambre du Roi
ép. ?

|
Claude de Lannoy
seigneur de Brunoy
ép. ?

Anne de Lannoy

ép. 26/01/1578 **Timoléon**
de Mailly ° 31/03/1558
+ 1614 (Amiens)

? **Jeanne de Lannoy**
+ avant 1434 (1432?)

? **Charles de Lannoy**
(cité à la montre de Roland
du Buchon, écuyer,
à Monstreuillier
28/03/1415)

? **Jean de Lannoy**
ép. 1441 ? **de Braye**, dame
de Brunoy (fille d'Arthur
de Braye, seigneur de Brunoy)

? **Jeanne de Lannoy**
° ~1429/30 + 1475

? **Philippe de Lannoy**
° 1429 + 20/11/1495

? **Isabeau de Lannoy d'Ablains**
dame de Robelay et de Boisincourt
ép. **Philippe de La Rivière**,
seigneur d'Allincourt et de Warmes

|
Marie de La Rivière, dame d'Allicourt
ép. 1595 (Lille, Sainte-Catherine) **Claude**
de Baudequin, seigneur de La Haye,
anobli (10/12/1580 par Philippe II d'Espagne)
(fils de Philippe de Baudequin, Sommelier
de l'Echansonnerie & Greffier-en-Chef
de l'Empereur Charles-Quint & du Roi
Philippe II d'Espagne,
et de Marie de Zomberghe ;
famille Baudequin d'origine dijonnaise)

? **Jean de Lannoy**
Abbé de Huy (Belgique)
(1529-1556)
fonde l'Abbaye
d'Aulne (1529)

LANNOY

non connectés

XVII°-XVIII°

? **Anne Elisabeth de Lannoy**
° 1626 + 1654

ép. 16/03/1648 **Charles III**
de Lorraine, duc d'Elbeuf,
duc de Guise, comte d'Harcourt,
seigneur de La Boissière-en-Santerre
° 1620 + 04/05/1692

? **Jacques Arnold Henri de Lannoy**
(descendant de Jean-Perceval, fils d'Hugues)
réside à Amsterdam en 1852

? **Marguerite de Lannoy**
ép. **Jean du Bus** (fils de Robert 1^{er} du Bus,
Marchand drapier, Bourgeois de Lille
(cité 07/04/1544), et d'Isabeau Vredière ; frère
de Robert II, écuyer, seigneur de Breuze
et du Fresnoy, Bourgeois de Lille,
fait chevalier 18/05/1649)

postérité des *vicomtes de Gisignies*
dont : **Pierre du Bus**

LANNOY

LANNOY chevaliers de la Toison d'Or

Hugues de Lannoy (~1384-1456).

Gilbert de Lannoy (~1386-1462).

Baudouin de Lannoy (1388-1474).

Jean III de Lannoy (1410-1492).

Baudouin de Lannoy, seigneur de Molemboix (~1436-1501).

Pierre de Lannoy, seigneur de Fresnoy (~1445-1510).

Philippe de Lannoy, vicomte de Sebourg (1460-1535).

Charles de Lannoy, seigneur de Senzeille (1482-1527).

Philippe de Lannoy, seigneur de Molemboix (1487-1543).

Jean de Lannoy, seigneur de Molemboix (~1509-1560).

Philippe de Lannoy, 2^{ème} prince de Sulmone (1514-1553).

Baudouin de Lannoy, seigneur de Molemboix et de Solre (1518-1559).

Charles de Lannoy, 3^{ème} prince de Sulmone (1537-1568).

Horace de Lannoy, 4^{ème} prince de Sulmone (+1597).

Claude de Lannoy, comte de la Motterie (1578-1643).

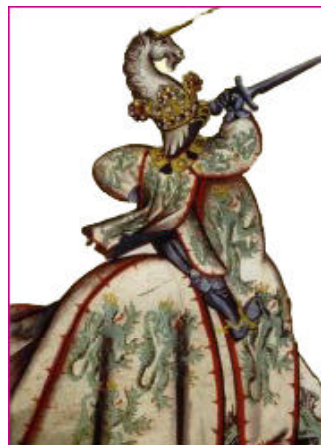

Hugues de Lannoy



Gilbert de Lannoy



Baudouin de Lannoy

*(Illustrations de l'Armorial
de la Toison d'Or)*

LANNOY

Annexes sur quelques seigneuries possédées par les Lannoy

TEMPLEUVE en DOSSOMEZ (Belgique)

Hameaux et lieux-dits

Historique :

A la fin du XIII^{ème} siècle, la seigneurie de Templeuve était aux mains des Mortagne et le resta jusqu'au début du XV^{ème} siècle, quand Yolande de Mortagne dut la faire passer à sa fille, Philipotte du Quesnoy ; celle-ci la transmet à son neveu, Oudard Blondel. Cependant, en 1485, la seigneurie était en possession de **Sidrac de Lannoy** dont la fille **Marie**, avait épousé Bertrand de Le Carabe, dit *Ganthois*.

En 1698, le mariage de Madeleine-Françoise de Le Carabe avec Jérôme-François Desmazières fit de leur fils l'héritier des frère et sœur de la première. Leur petit-fils Nicolas-Joseph Desmazières fût le dernier seigneur de Templeuve. Dosseiner en Tournaisis, représentait, selon une estimation du XVII^{ème} siècle, 537 bonniers pour une surface totale de 1.300. C'était le site d'un château qui semble avoir joué un rôle important dans la défense du comté de Flandre. Au XIII^{ème} siècle, cette seigneurie appartenait à la famille de Ruine qui semble l'avoir vendue aux Mortagne en 1289.

Dossemer suivit dès lors le sort de Templeuve jusqu'au début du XV^{ème} siècle La suite de son histoire est des plus confuses on sait néanmoins qu'elle fut réunie définitivement à la seigneurie principale, peut-être par un Desmazières. Enfin, Rumez, autre propriété des Mortagne, comprenait le fief de Baudimont.

En 1763, on dénombrait 75 tisserands de toile à Templeuve : six brasseurs y tenaient cabaret. Quatre ans plus tard, on signale qu'un tanneur y fait venir ses peaux du Tournaisis. En 1780, enfin, on y recense trois fabriques de chandelles de suif et trois autres de couvertures d'étoupe. La statistique de 1811 indique la présence d'une raffinerie de sel à Templeuve. En 1834, la «grande tisseranderie» était l'une des occupations principales de la population qui, d'ailleurs, cultivait et préparait le lin. Outre deux moulins, il fonctionnait alors deux brasseries et une distillerie. Pendant l'entre-deux-guerres, deux filatures mécaniques avaient pris le relais du tissage à domicile. Une usine où l'on filait la laine employait un peu plus de 70 personnes en 1972.

Templeuve au XVII^{ème} siècle avait eu de grandes fermes: celle de Rumez, avec plus de 60 bonniers, propriété de Saint-Martino celle du Carnoy avec 30 bonniers celle de Bettignies avec 24 bonniers d'autres encore. Au début du XIX^{ème} siècle, les céréales, les plantes fourragères, le colza, le lin, les pommes de terre, les navets et les légumes étaient des cultures répandues. En 1927, les autorités communales déclarent que le colza et le tabac ont disparu des cultures de Templeuve ; en revanche, la betterave s'y est ajoutée. Cependant, phénomène fréquent dans le Hainaut occidental, les prairies gagnent du terrain jusqu'au milieu de ce siècle. Autre fait commun dans les localités frontalières de la province, des congrégations religieuses d'enseignants s'établissent à Templeuve lors de leur expulsion de France (début du XX^{ème} siècle).

Source: Th. Leuridan. «Templeuve-lez-Dossemer. Son histoire féodale», Tournai. 1901.
<http://perso.orange.fr/poutrain/couhors/orul.htm>

Les SEIGNEURS de WASMES (Toufflers, La Motterie)

Jean du PONCHEL

Gérard ABONEL (ou ABOVEL) seigneur du Pré et du Moulin à Leers, de la Grange, de Wasnes, et de la Haye, Receveur général des finances de Philippe «le Bon», duc de Bourgogne et comte de Flandres.

Philipotte ABONEL dame de Wasnes

Antoine de LANNOY écuyer, seigneur de la Motterie, de Wasnes, et du fief du Moulin

Louis de LANNOY seigneur de la Motterie, de Wasnes, du Moulin et de Courtenbecq

Jacques de LANNOY seigneur de la Motterie et de Wasnes

Adrien de LANNOY seigneur de Wasnes, d'Outrebecque et du Ponchel

François de LANNOY baron de Wasnes, seigneur d'Outrebecque, Gouverneur de Bourbourg

Charles de LANNOY comte de Lannoy, baron de Wasnes, seigneur d'Outrebecque et de Maufait

Robert-Lamoral de LANNOY comte de Lannoy, baron de Wasnes, seigneur d'Espierres, d'Outrebecque

Pierre-Maximilien de LANNOY comte de Lannoy, baron de Wasnes, comte d'Annappes, seigneur d'Estrée, brigadier au service d'Espagne

François-Ferdinand de LANNOY comte de Lannoy et d'Annappes, baron de Wasnes, seigneur d'Estrée, de Quiquempoix, etc. Lieutenant au régiment d'infanterie du Roi en 1750, colonel dans les grenadiers de France en 1758, Maréchal des armées du Roi de France, membre de l'Etat Noble de l'Artois.

Constance-Marie de LANNOY, baronne de Wasnes, chanoinesse de Denain.

<http://fermes-seigneuriales.histo-nord.com/wasmes.html>

LA (ou LE) HAMAIDE

ARMOIRIES :

LA HAMAIDE porte : «*D'or à trois hamaides ou traverses de barrière de gueules*», ressemblant à trois fasces alésées et formant la figure héraldique que les blasonneurs modernes dénomment une hamaide, en décrivant ces armoiries par ces mots : «*D'or à la hamaide de gueules*», ce qui peut aussi se blasonner : «*De gueules à deux fasces d'or ; à la bordure du même, ou d'Audenarde, bordé d'or*». Le casque qui timbre l'écu est couronné et ses lambrequins sont d'or et de gueules. Le cimier est formé par deux pignates (cruches ou pots) adossés, l'un d'or et l'autre de gueules, les anses entrelacées.

En 1390, le sire de Rebaix, appartenant à cette famille, avait pour supports d'armoiries, deux léopards lionnés, mais depuis, les DE LA HAMAIDE prirent pour tenants : deux sauvages au naturel, ceints et couronnés de lierre de sinople et soutenant chacun une bannière aux armes de l'écu.

Le cri de guerre est : «**HAMAIDE ! HAMAIDE !**»

La devise : «**PAR FORCE ET PAR ARMES**».

En 1307, Bauduin de Calonne, dit de Scamaing, était bailli de la dame de Saint-Aubin, dame de Willems (Archives de Tournai. Greffe de la cité. Layette de 1307 : c'était le fief du Fresnoy à Willems qu'eurent plus tard les **de Lannoy**, qui était à la dame de Saint-Aubin (-Lez Douai, ou en Douai)).

«Item, que au dit nef de Muerchin a voec un aultre tenement que nous tenons de noble homme Parcheval de Lannoit, escuyer, de sen nef de le Moitrie que il tient dou dessus dit fief de Kesnoit a un bank deschevins qui se use de communs hommes et jugent pour cascun tenement en alant à cascun tenement, che qui li compete. Et pareillement se usent, li doy tenement de communs hommes de fief en alant à. cascun tenement che qui li compete. Sest li dis fiefs de Muerchin Heges, a justice de viescomt.e et à X livres de relief à le mort del hiretier. (.etc.)

En tesmoing de che nous avons cest présent rapport scellé de nos propres seaulz, qui fu fais le darrain jour de septembre lan mil CCC IIII xx et noef »
(Cette pièce d'archives prouve l'existence de **Perceval de Lannoy**, seigneur de la Motterie, à Leers, en 1389. C'était, du reste, le 4^o fils de Marguerite de Maingoval.)

En 1400, Jehan, seigneur de le Hamaide et de Willems, tenait à cause de sa mère, Marie, dame de Waziers, le fief de Meurchin situé au Quesnoy-sur-Deulle, duquel sont tenus des fiefs par Bernard de Landas, fils de D^{elle} Jehanne ; Jehan du Quesnoy ; Pierre Le Roy à cause de Catherine du Quesnoy, sa femme. Ce fief de Meurchin relevait de la Salle de Lille. Pour la même cause, Jehan tenait un autre fief de Noble Homme **Jehan dit Percheval de Lannoy**, écuyer, fief

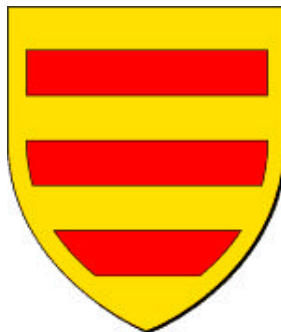

tenu de la seigneurie *de le Moituerie*, tenue du Quesnoy-sur-Deulle

- ISABELLE de Le Hamaide, dame de Le Hamaide en 1484 après la mort de son frère Jacques. Ce doit être elle qui vendit Willems à **Jehan de Lannoy**, chevalier, seigneur de Rumes, etc. Elle ne prit pas d'alliance.)

- ARNOULD VI DE LE HAMAIDE, écuyer seigneur de Condé, Hion, Renaix, Ellezelles, Wodecq, Willems, etc. n'avait en Condé en réalité que la partie dite Vieux-Condé ou fief de Bailleul, près de l'Église. En 1473, le seigneur de Condé était Hugues de Lalaing et le château de Condé était possédé viagèrement par Messire Antoine de Croy, comte de Porcien.

Le fief de Warelles près Harveng en Hainaut, tenu du château d'Enghien et un autre fief de Warelles, tenu en arrière fief de Louvegnies, de la pairie de Chièvres, appartenaient au même Arnoul de Le Hamaide. Celui-ci tenait aussi le quart du Bois de Condé au lieu du seigneur de Prouvy, de la seigneurie d'Irchonwelz que Messire Jehan de Hamal, dit d'Odeur (Elderen), chevalier, avoue tenir de la châtellenie d'Ath. Le même Ernoul *de Le Hamaide*, seigneur de Condé, écuyer, avoue tenir en fief du duc de Bourgogne, comme Comte de Hainaut, sous la Prévôté de Mons sa terre et seigneurie de Hion, de laquelle sont tenus des fiefs par Delle Waudru Hannekarde (Hannecart), veuve de Godefroy de Barbenchon, dit de Donstevène (Donstiennes), par Raoussin, fils de Raoul de Bruxelles, demeurant à Mons, et Delle Marguerite de Marage, veuve de Jehan de Thesoul, dit Bissol. Arnould VI mourut vers la fin de l'année 1484. Il avait épousé Jehanne DE LILLE, dame de Fresnes-sur-l'Escaut, près Condé, fille de Messire Jacques de Lille, chevalier, seigneur du dit Fresnes, de Gr_ulzin, etc. et de Catherine de Neufville

(Catherine de Neufville, qui était fille de Robert d'Ocoche, dit *de Neufville*, seigneur de Neufville, chevalier, et de Catherine de Fossex, convola avec **Jehan de Lannoy**, chevalier, seigneur de Mingoval).

<http://lahamaide.ifrance.com/anb1911.htm>

MAINGOVAL

Maingoval est le nom d'une seigneurie d'Artois au Moyen Âge, un fief tenu des seigneurs de Béthune par la famille de Bailleul - Michel Turpain a pu établir une filiation de Maingoval durant le XIII^{ème} siècle - et on trouve déjà un Eloi de Maingoval dans un acte de donation de 1106.

Les Maingoval portaient «*D'argent à la bande de gueules et à un lambel d'azur*» et leur blason est devenu naturellement celui du village actuel de Mingoval (M.i.n) à 25 km au N.O. d'Arras - près du



Mont Saint-Eloi — où ne reste du passé féodal que la tour-clocher fortifiée de l'église **(1)**.

C'est ce qui est advenu pour Maingoval : en 1330, la dernière héritière, Marguerite, apporte en mariage la seigneurie de Maingoval à **Hugues de Lannoy** et de Lys, d'une vieille famille de la Flandre wallonne qui va s'implanter en Hainaut et désormais le titre de Maingoval va devenir l'apanage des **Lannoy de la branche aînée** qu'on appellera eux, et eux seuls : ou de Maingoval.

C'est ainsi qu'en 1480, on trouve à Valenciennes, en son hôtel de Maingoval, rue de la Croix de la Tasnerie — à l'emplacement de l'actuel Hôpital Général-**Jean de Lannoy**, chef de la branche aînée et où vont naître, d'un premier mariage **Jean**, son premier fils, futur seigneur de Maingoval lui aussi, et d'un second mariage **Charles de Lannoy** qui devait s'illustrer quarante ans plus tard comme vice-Roi de Naples, général des armées de Charles Quint et surtout comme le vainqueur chevaleresque de Pavie où François 1^{er}, à la fin du combat perdu, lui remet son épée et se confie à sa garde, ce qui ne peut manquer d'éclairer la phrase fameuse du roi vaincu : «*Tout est perdu fors l'honneur !*». Charles Quint, lui — même, s'adressant à **Charles de Lannoy**, ne l'appelait que Maingoval.

Pour que ce nom passe de Valenciennes à une terre de Maing, on doit penser à l'intermédiaire logique qu'est le Château des Prés, distant de quelques toises et dont le domaine pouvait facilement englober cette terre.

C'était une maison fortifiée deux cents ans plus tôt par le fameux Jean Bernier, prévôt de Valenciennes, grâce à une charte octroyée en 1325 par le comte Guillaume Le Bon, ce qui valait constitution de seigneurie. On ne confondra pas cette avec la seigneurie double des villages de Trith et Maing qui remonte, elle, bien avant, au début du XIII^{ème} siècle mais il est arrivé qu'on ait appelé improprement le seigneur des Pretz .

De 1473 à 1503, ce seigneur des Pretz est Jean de Quiévrain, d'un rameau d'une branche cadette au XIV^{ème} siècle de la grande famille des Lallaing.

En 1553, **Bonne de Lannoy**, fille de Nicolas seigneur de Maingoval, apporte en dot la seigneurie des Pretz à Philippe de Sainte Aldegonde-Noircarmes - le futur grand bailli connu pour la brutale répression des huguenots valenciennois — et on a pensé que cette seigneurie était venue auparavant à Nicolas par sa femme Anne de Lallaing (aîné) plutôt par rachat d'ailleurs que par héritage, la parenté d'Anne avec les Quiévrain-Lallaing étant trop éloignée.

Mais voici qu'en 1561, son père et son frère étant décédés, **Bonne de Lannoy**, toujours Dame des Pretz, devient également héritière de Maingoval, titre qu'elle semble bien avoir conservé en son nom personnel jusqu'à sa mort en 1624 **(2)** Donc de 1561 à 1624, on est assuré de la collusion des deux seigneuries des

Pretz et de Maingoval et on peut même étendre sans risque cet éventail de temps en amont jusqu'en 1526 où Nicolas épouse Anne de Lallaing, et en aval jusqu'à la mort en 1635 de Maximilien de Sainte Aldegonde-Noircarmes, dernier fils survivant de Bonne et qui a rassemblé dans sa main les titres des Lannoy-Maingoval, des Pretz et des Sainte Aldegonde-Noircarmes.

Cet intervalle de près de cent ans est suffisant pour que le nom de Maingoval s'inscrive sur un tènement, même s'il n'apparaît pas, du fait de son peu d'étendue, sur les cartes des XVII^{ème} et XVIII^{ème} où l'on trouve à cet endroit les appellations : , et même . Il semble n'avoir été officialisé qu'au début du XIX^{ème} siècle avec l'installation de l'ancien cimetière qui devait prendre le nom de Maingoval.

Il existe deux alternatives, cependant, à ce schéma de jonction Maingoval-Castel des Prés que nous venons d'explorer :

- La première n'est qu'une variante qui voudrait que la seigneurie des Prés soit venue directement aux Maingoval par rachat entre 1503 et 1553, sans passer par le «*mariage Lallaing*» de 1526.

- La seconde, davantage compatible avec le silence des textes, laisserait entendre que les Lannoy-Maingoval, installés à Valenciennes, aient acquis au XV^{ème} siècle ou au début du XVI^{ème}, un tènement aux confins de Thiant et de Maing **(3)**, indépendamment de la seigneurie des Prés qui devait leur échoir par la suite.

Des recherches menées maintenant sur le mode informatique et à propos d'autres lieux et personnages Maingoval voisins, par J.M. Conreur et M. Turpain, permettront sans doute de mieux comprendre l'insertion de ce toponyme dans notre village de Maing. Mais on peut affirmer, d'ores et déjà, qu'elle est due à la conjonction des deux familles de Lannoy et de Sainte Aldegonde au XVI^{ème} siècle.

Restent peut-être à expliquer les derniers avatars du nom et du titre de Maingoval après qu'il ait été vendu, par les Sainte-Aldegonde-Noircarmes, restés sans héritiers en 1702, à un financier lillois, Palisot d'Incourt puis en 1787 aux De Wavrin et qu'on s'attendrait à voir éteint dans cette famille après l'abolition des privilèges féodaux en 1790 alors qu'on le voit persister dans le Valenciennois jusque dans la deuxième moitié du XIX^{ème} siècle.

Il faut sans doute, là, mettre en cause un processus général et subreptice d'appropriation des fiefs et terres par les tenanciers à partir du XV^{ème} siècle, qui s'explique moins par la mise en culture clandestine de défrichements en périphérie des domaines, que par la continuité familiale des exploitants sur plusieurs siècles, confortée par la nature même du contrat féodal, beaucoup

plus proche de l'association que du bail, et de son caractère viager obligatoire o à retenir aussi les déshérences à la suite des guerres et dévastations assorties d'une prescription en ce qui concerne le paiement des redevances et enfin la fixité du cens en valeur absolue tout au long des XIV^{ème} et XV^{ème} siècles aboutissant en fait à son inconsistance pratique. Toutes ces conditions ont fait que , dès le XVI^{ème} siècle, la réalité économique d'un bien immobilier était passée de la propriété éminente, celle du seigneur suzerain, à la propriété utile, celle du vassal ou du tenancier.

C'est ce qu'on devine dans les transformations successives d'une grosse tenure des environs de Denain : le fief de Vermont — une cense d'une contenance de 14 muids 5 mencaudées (environ 35 ha) sans doute comparable en superficie à la seigneurie des Pretz - signalé par M.Turpain, depuis son achat en 1454, par un **Lannoy-Maingoval**, puis la mention d'une remise de redevance faite en 1529 par **Nicolas de Lannoy** au tenancier Taisne toujours sur ce fief de Vermont, jusqu'au rapport que fait en 1702, devant les échevins, le descendant des Taisne, de ce même fief qu'il appelle maintenant Maingoval et dont, de surcroît, il se prétend seigneur, alors que le titre de Maingoval venait d'être vendu tout à fait régulièrement à Palisot d'Incourt.

Cette usurpation manifeste du titre, contre laquelle avaient protesté les chanoinesses de S^{te}-Remfroye et le bureau des offices de Denain fait douter à son tour de la légitimité d'appropriation de la terre.

Mais soit ignorance, soit éloignement ou lassitude, Palisot d'Incourt semble avoir laissé faire et en 1760, c'est un riche bourgeois échevin de Valenciennes, Nicolas Perdry, qui relève définitivement le titre et la prétendue seigneurie mise en gage par les successeurs de Taisne. Il les donne en dot à sa fille, Aimée-Françoise, qui après avoir épousé Louis François Merlin d'Estreux, fait baron d'Empire, porte le titre de baronne de Maingoval jusqu'en 1860, date de sa mort où est élevée la grande croix Maingoval du cimetière Saint Roch de Valenciennes.

Leur fils Guillaume Merlin d'Estreux, résidant au château de Douchy et mort dans la deuxième moitié du XIX^{ème} siècle, sera le dernier, semble-t-il, à porter le titre de Maingoval.

Notes :

(1) On trouve sur le mur extérieur ouest , au premier étage de cette tour , bâtie vers 1545 (selon l'obligeante indication de Mlle Laniez, de Maingoval) un cartouche à deux écus blasonnés, l'un illisible, l'autre losangé paraissant d'un lion rampant et barré. On pourrait les interpréter, selon les dates, comme ceux de **Jean de Lannoy** (+ 1525) seigneur de Maingoval - père de **Nicolas** et frère du grand **Charles de Lannoy** - et de sa première femme, Marguerite de Flandres-Ghisteele.

(2) On peut en avoir pour preuves : l'appartenance des terres, en 1561, à la «dame

de Maingoval»- et non au «seigneur de Maingoval», son mari, pourtant toujours en vie ; la persistance sur les sceaux de «Maingoval» de certains fiefs (Merbes le Château) entre 1533 et 1588 des armes **de Lannoy** et non de Sainte-Aldegonde ; enfin le nom de «**Bonne de Lannoy**» sur la cloche de l'église de Maingoval (Mlle Laniez) datée de 1610, en tant que dame du lieu.

(3) Comme ils l'ont fait avec le fief de Vermont, à Denain, en 1454 (M.Turpain)

Edouard Desplats in : *perso.orange.fr/maing.aspm/pages/maingoval.doc*
(très large extrait d'un exposé présenté lors de l'A. G. de l'ASPM , le 3 avril 2004)

Sources principales :

- 1) *diverses histoires, chroniques et biographies concernant la noblesse du Nord de la France : Flandre, Hainaut, Empire*
- 2) "Le Grand armorial equestre de la Toison d'Or : l'Armorial de Flandre", par Jean-Marie van den Eeckhout (compte d'auteur 1996, déposé à la librairie "Le Furêt du Nord" à Lille)
- 3) *La base Roglo sur le Web*
- 4) *La revue Héraldique et Généalogie : diverses mentions des Lannoy et des Lalaing.*
- 5) *Communication de Michel De Camp, Doyen Greffier des Arbalétriers de Bruxelles, féru et expert en histoire médiévale.*

Sources complémentaires :

- *blog de la famille de Lannoy* : <http://delannoy.blogspot.com/>
- *Communication de Mme Nadine Powis sur la filiation de Sidrac de Lannoy,*
- *Généalogie Wailly (Généanet)* :
<http://gw5.geneanet.org/index.php3?b=wailly&lang=fr;m=N;v=de+LANNOY;t=A>

LANNOY

Compléments

cf la Branche Molembaix-Canteleu p. 11

Source : «La Bourgeoisie à Lille au Moyen-Âge»

par le Dr Feuchère Annales 1949

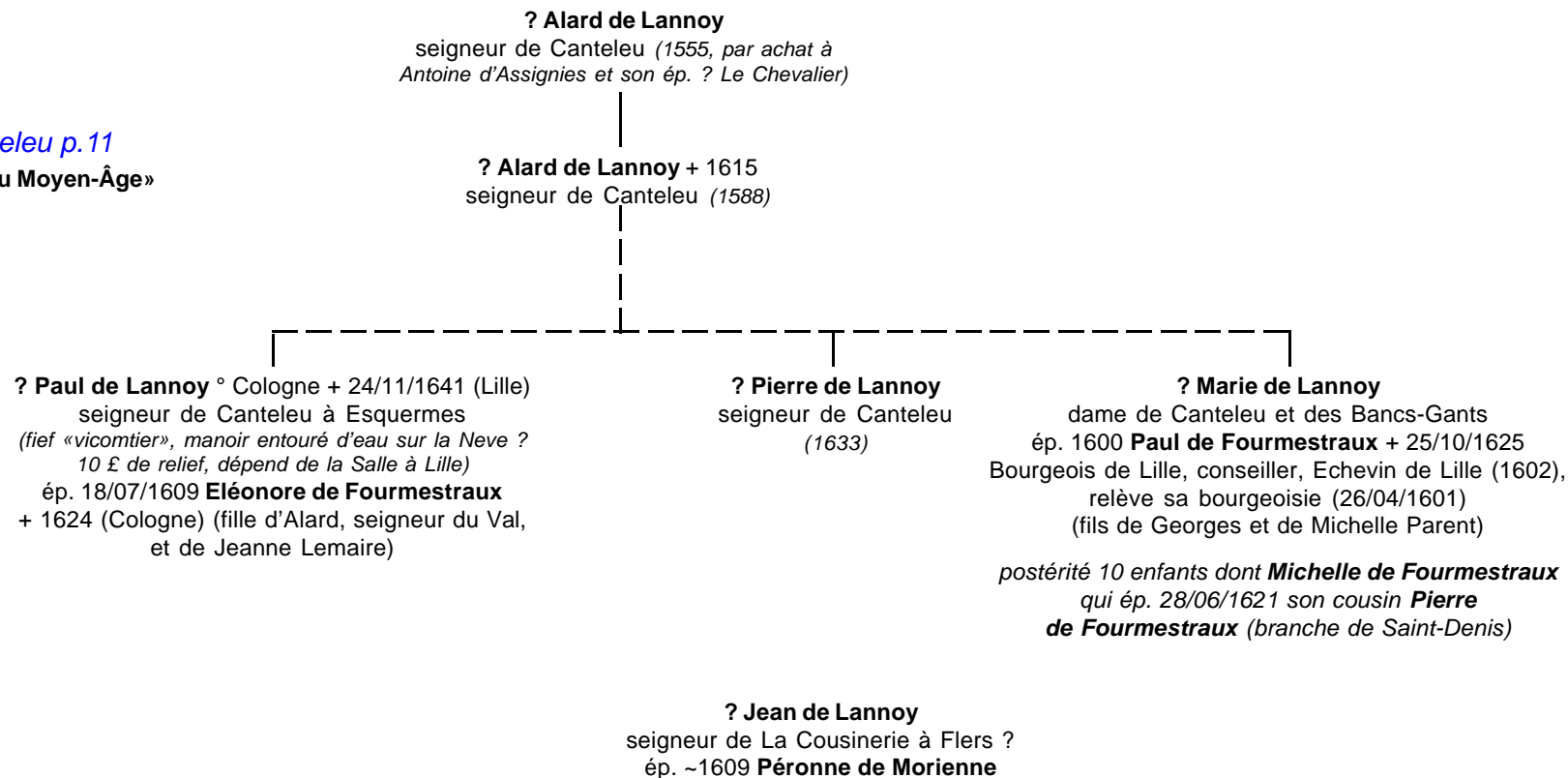

LANNOY

branche exilée en Angleterre (Canterbury), aux Pays-Bas (Leyde) puis aux USA.

L'origine de cette branche est contestée et fait encore l'objet de débats. Un article de George English - que m'a très aimablement communiqué son auteur - fait à ce sujet un point très complet sur les diverses thèses en présence.

(Et fait finalement un peu douter de leur parenté avec les Lannoy historiques !)

Les de Lannoy aux USA, ancêtres de Roosevelt (thèse communément diffusée)

En décembre 1561, *Gilbert de Lannoy*, (descendant des seigneurs de ce nom ?), fuyait les Flandres et la répression du Gouverneur local du Roi Philippe II d'Espagne s'abattant sur les calvinistes de la région. Il part avec son épouse Martine de Ligne de Barbançon dont il a épousé la foi, se réfugier en terre protestante à Leyde, en Hollande. En 1882, une lointaine parente de ce **Gilbert de Lannoy** (au nom «hollandisé» : Delano) et d'un membre de sa lignée, Philippe Delano, émigré en 1621 à Plymouth aux U.S.A., donnait naissance à **Franklin Delano Roosevelt**, l'un des plus grands Présidents des USA.

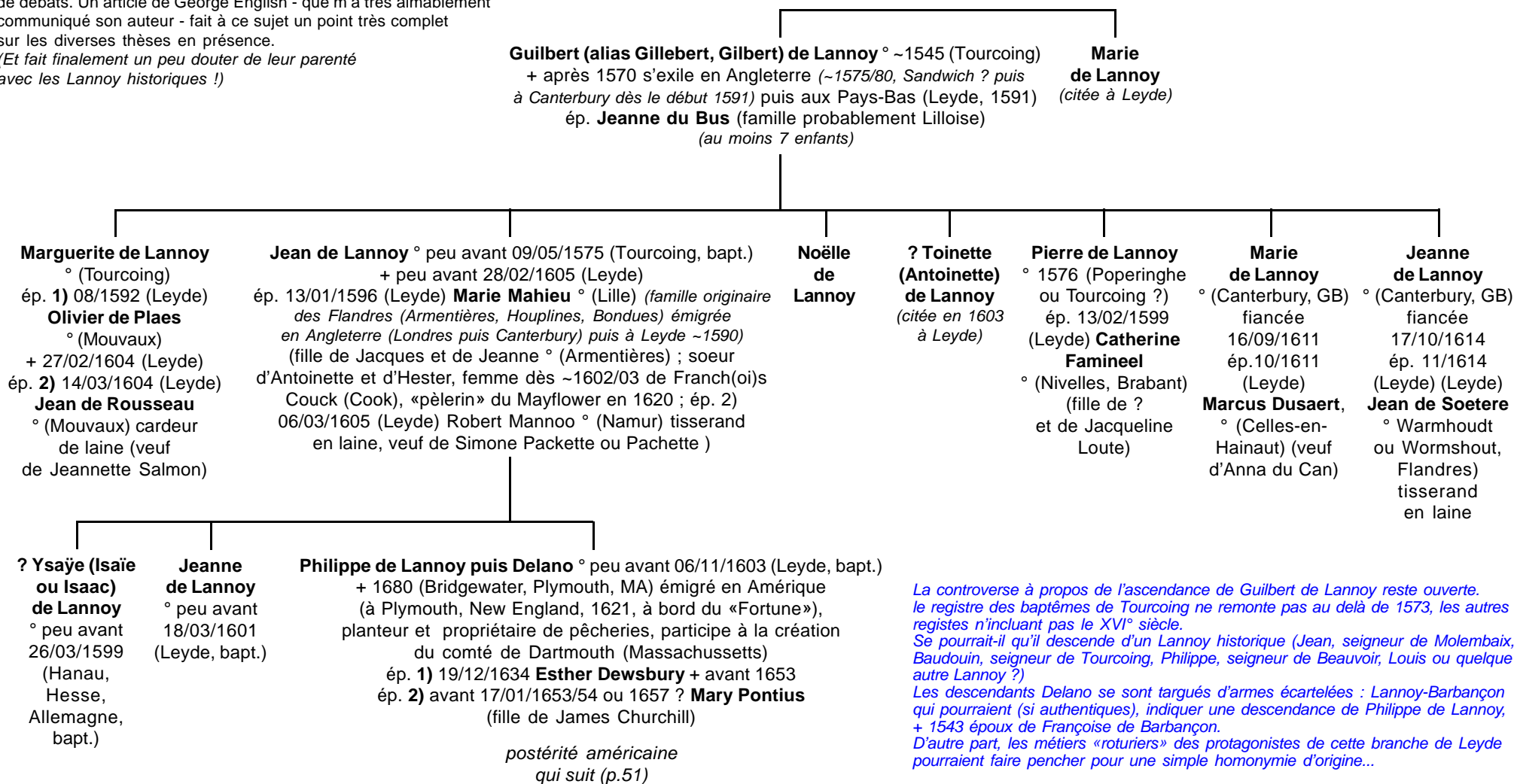

LANNOY

**Autres branches ou homonymes
exilés aux Pays-Bas & aux USA**

Source : George English

49

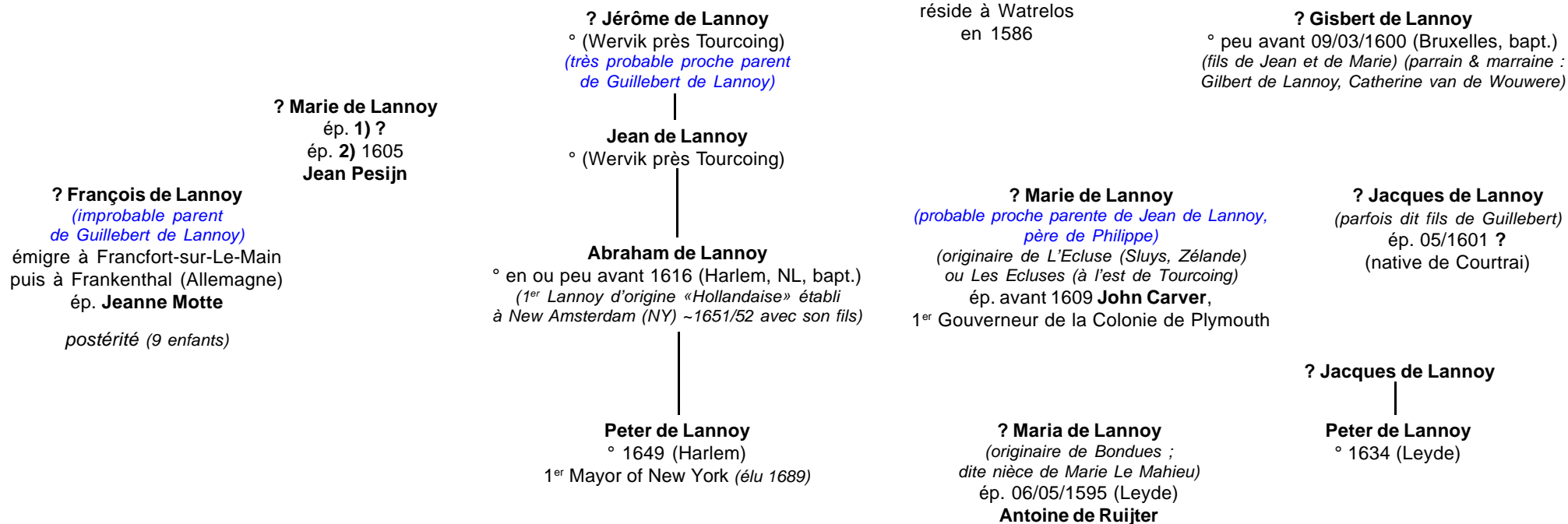

LANNOY

Descendance Lannoy aux USA Quelques Présidents...

Source : George English

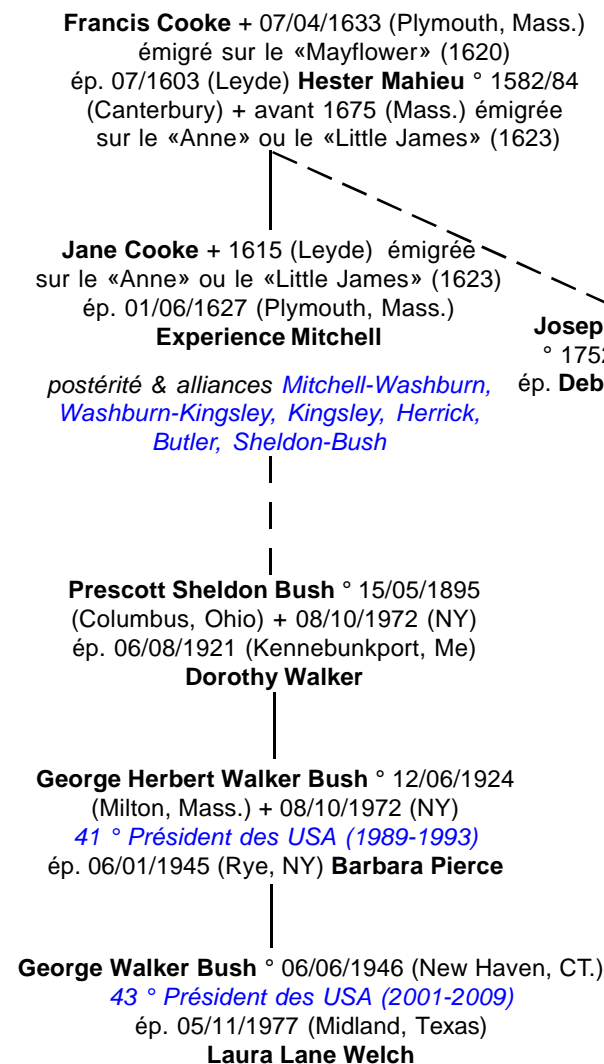

49

Philippe de Lannoy puis Delano
et 1) **Esther Dewsbury**
et 2) **Mary Pontius**

1) **Jonathan Delano** ° ~1648 (Duxbury, Mass.) + 28/12/1720 (Dartmouth, Mass.)
ép. 28/02/1678 (Dartmouth) **Mercy Warren** ° 1658 + après 06/11/1727
postérité (13 enfants, dont)

Thomas Delano ° 10/05/1704 (Dartmouth)
+ après 28/10/1778 (Dartmouth)
ép. 04/11/1727 (Dartmouth) **Jean Peckham**
° 1702 + 1743

Ephraïm Delano ° 14/08/1733 (Fairhaven)
+ 04/07/1815 (Fairhaven) capitaine de baleinier
ép. 27/11/1760 **Elisabeth Cushman** ° 1739 + 1809

Warren Delano ° 28/10/1779 (Fairhaven)
+ 25/09/1866 (Fairhaven) capitaine de baleinier
ép. 06/11/1808 **Deborah Church** ° 1783 + 1827

Warren Delano ° 13/07/1809 (Fairhaven) + 01/1898 (Newburgh,
NY) établi en Chine dans le commerce du thé
vers l'Amérique et l'Europe par clippers
ép. 01/11/1843 **Catherine Robbins Lyman** ° 1783 + 1827

Sara Delano ° 21/09/1854 (Newburgh, NY)
+ 07/09/1941 (Hyde Park, NY)
ép. 07/10/1880 (Hyde Park) **James Roosevelt** ° 1828 + 1900

Franklin Delano Roosevelt ° 30/01/1882 (Hyde Park, NY)
+ 12/04/1945 (Warm Springs, Georgia) *32 ° Président des USA*
(1932-1945) cousin au 12° degré & neveu par alliance
de Theodore Roosevelt 26° Président des USA (1901-1908)
ép. 17/03/1905 (Hyde Park) sa cousine au 13° degré :
Anna Eleanor Roosevelt ° 1884 + 1962 (nièce de Theodore)

Jonathan Delano ° 30/01/1680 (Dartmouth)
+ 03/1751 (Tolland, Conn.)
ép. 20/06/1704 (Falmouth) **Amy Hatch** ° 1687 + 1762
postérité (14 enfants dont :)

Susanna Delano ° 23/06/1724 (Dartmouth)
+ 08/1806 (Coventry, Conn.)
ép. **Noah Grant** ° 1724 ?
arrière-grands-parents d'Ulysse Simpson Grant
18 ° Président des USA